特別定額給付金（1人につき10万円支給）の概要をお知らせします。

特別定額給付金事業の概要は次のとおりです。
——問い合わせは、区民生活部特別定額給付金担当へ。

対象者
基準日（4月27日）現在、住民基本台帳に記録されている方

給付額
1人につき10万円（世帯主にまとめて支給）

申請方法

①郵送申請方式
区から各世帯主に対して、給付対象となる全世帯員を印字した申請書を5月下旬に送付する予定です。区は、返送された申請書等の内容を確認した後、速やかに指定口座に振り込みます。

②オンライン申請方式
（有効な電子証明書が搭載されたマイナンバーカードをお持ちの方のみ）
詳細は今後、国から示される予定であり、現時点で申請受付開始日は未定です。

※やむを得ない場合に限り、窓口における申請および給付ができます。

コールセンター 制度の概要についてのお問い合わせ
総務省特別定額給付金コールセンター
☎5638-5855（午前9時～午後6時30分〈土・日曜日、祝日を除く〉
※今後、区のコールセンターも開設予定です。

それ…本当に給付金ですか？ 詐欺かもしれません！

給付金詐欺にお気を付けください！

特別定額給付金事業の実施により、給付金の支給を装（よそお）った詐欺が発生する恐れがあります。手口は巧妙になっており、消費者心理に付け込んだ手口も確認されています。少しでも怪しいと感じたら、すぐに警察署や区役所へご相談ください。 ——問い合わせは、危機管理対策課へ。

特別定額給付金のポイント
- 区や総務省などが、現金自動預払機（ATM）の操作をお願いすることは、絶対にありません。
- 区や総務省などが、特別定額給付金の給付のために、手数料の振り込みを求めることは、絶対にありません。

新型コロナウイルス感染拡大に便乗した詐欺も発生しています。ご注意ください。

事例1
下水道洗浄をうたう不審電話
水道会社の社員を名乗る男が「下水道にコロナウイルスが付いているので洗浄したほうがよい」「費用は約10万円」などと言い、金をだまし取ろうとする。

そんな時は
不審な電話があった場合は、その場で契約することはせず、電話を切ってください。

事例2
厚生労働省を装った詐欺
厚生労働省がLINEと協力し実施した「新型コロナ全国調査」を装い、クレジットカード番号などを聞き出そうとする。

そんな時は
厚生労働省が行った調査でクレジットカード番号を尋ねることはありません。他にも公的機関を装ったメール等が報告されていますので、不審に思われるメール等が届いたら公的機関の情報を確認するようにしてください。

事例3
SMSを悪用したフィッシング詐欺
SMS（ショートメッセージサービス）を悪用し、「新型コロナウイルスによる肺炎が広がっている問題で、マスクを無料送付します。確認をお願いします。」などとメッセージを送り、フィッシングサイトに誘導する。

そんな時は
品薄となっているマスクの入手を餌（えさ）に、SMSの受信者にリンクをクリックさせようとするもので、個人情報やパスワードなど重要な情報がだまし取られる恐れがあります。身に覚えがないSMSやメールが届いたら、リンクはクリックしないようにしてください。

! 被害に遭わないために
- 在宅中も留守番電話に設定し、相手や内容を確認した上で、必要な電話にのみ折り返すようにする。
- 自動通話録音機や迷惑防止機能付き電話など、対策ができる機器を設置する。
- 不審な電話などがあった場合は、一人で悩まず、友人・家族、警察や行政に相談する。

! 「おかしいな？」と思ったら…
- 区では特殊詐欺被害防止専用の「振り込め詐欺被害0（ゼロ）ダイヤル」を開設しています。24時間365日電話相談を受け付けていますので、お気軽にご相談ください。

杉並区振り込め詐欺被害0（ゼロ）ダイヤル 24h 5307-0800

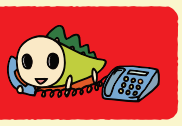

お知らせ 高齢や体が不自由などさまざまな事情で、「広報すぎなみ」の入手が困難な方には配送します。申し込みは広報課へ。

世帯と人口（住民基本台帳）4月1日現在（）は前月比

世帯数	日本人のみの世帯	312,603（2,339増）	合計 327,480（1,962増）
	外国人のみの世帯	12,220（381減）	
	日本人と外国人の世帯	2,657（ 4増）	

人口（人）		男	女	小計	合計
	日本人	267,384（1,010増）	290,659（1,187増）	558,043（2,197増）	576,093（1,813増）
	外国人	8,976（173減）	9,074（211減）	18,050（384減）	