

# 区からのお知らせ

## SUGINAMI INFORMATION

### 施設情報

「さざんかねっと(集会施設利用の方)」の更新手続きをお忘れなく

さざんかねっと(集会施設)を利用している方で、3月31日に有効期限を迎える全ての登録種別において、4月以降も引き続き集会施設を利用する方は更新の手続きが必要です。なお、更新の手続きは3年ごとに必要となります。

◆更新手続き期間

3月31日まで

◆更新対象

さざんかねっと利用者登録カードの有効期限が「平成30年3月31日」となっている方

◆必要書類等

新規登録時と同じ

☎地域課地域施設係

### 特別相談

## 「多重債務110番」

借金などで悩んでいませんか。きちんとした手続きを取れば、多重債務は必ず解決できます。区は、多重債務問題の解決を手助けするため、東京都と共同で特別相談を実施します。相談は無料です。

☎3月5日(月)・6日(火)午前9時～午後4時(東京都消費生活総合センターは午後5時まで)  
 ☎電話相談(相談専用電話) = 区消費者センター ☎3398-3121、東京都消費生活総合センター ☎3235-1155 ▶ 来所 = 区消費者センター(荻窪5-15-13あんさんぶる荻窪3階)  
 ☎区消費者センター ☎3398-3141 ☎特別相談以外にも、随時相談を受け付け

### 採用情報 ※応募書類は返却しません。

#### 埋蔵文化財担当(嘱託員)

☎埋蔵文化財の保護、活用に関する業務ほか ▶ 勤務期間 = 4月1日～31年3月31日 ▶ 勤務日時 = 月16日。月～金曜日午前8時30分～午後5時15分 ▶ 資格 = 大学・大学院で考古学(地質学等関連分野も含む)を専攻し、埋蔵文化財発掘調査経験がある方 ▶ 募集人数 = 若干名 ▶ 報酬 = 月額18万2600円～21万8500円(29年度実績) ▶ その他 = 有給休暇あり。社会保険加入。交通費支給(上限あり) ☎募集案内(生涯学習推進課文化財係(区役所東棟6階)で配布。区ホームページからも取り出せます)を確認の上、履歴書に職務経歴書、作文を添えて、3月1日午後5時(必着)までに同係へ簡易書留で郵送・持参 ☎同係 ☎書類選考合格者には面接を実施

#### 成年後見センター非常勤職員

☎成年後見制度(権利擁護を含む)に関する相談・支援 ▶ 勤務期間 = 4月1日～31年3月31日(更新可。ただし、65歳に達した年度末で退職) ▶ 勤務日時 = 月16日。月～金曜日午前8時30分～午後5時15分 ▶ 勤務場所 = 成年後見センター(天沼3-19-16ウェルファーム杉並3階) / 4月から開設する施設です ▶ 資格 = 社会福祉士 ▶ 募集人数 = 1名 ▶ 報酬 = 月額21万1700円(29年度実績) ▶ その他 = 有給休暇あり。社会保険加入。交通費支給(上限あり) ☎履歴書に作文「成年後見制度の意義と役割」(800字程度)を添えて、3月1日午後5時(必着)までに成年後見センター(荻窪5-15-13あんさんぶる荻窪3階)へ郵送・持参 ☎同センター ☎5397-1551 ☎書類選考合格者には面接を実施。詳細は、同センターホームページ参照

### 募集します

#### 区委託法人の産前・産後支援ヘルパー

区が産前・産後支援ヘルパー事業を委託している法人の事業所で活動する方を募集します。  
 ☎育児・家事の援助と相談(食事の支度・衣類の洗濯・居室の掃除や整理整頓・もく浴の補助・買い物・兄妹の世話など) ☎ホームヘルパー・保育士・介護福祉士等の資格を有している方。または乳幼児の養育の経験がある方(区が実施する研修を受講) ☎☎電話で、子ども家庭支援センター ☎5929-1902 ☎事業所情報を提供します。勤務条件は事業所により異なります

#### 阿佐谷地域区民センター協議会委員

地域住民の良質なコミュニティの形成・安心安全なまちづくり等を目的に、祭り、各種講座・イベントの企画・運営、地域懇談会の開催、広報誌発行などの活動(パソコン操作あり)を担当します。  
 ☎任期 = 4月～33年4月 ▶ 活動場所 = 阿佐谷地域区民センターほか ▶ 募集人数 = 若干名 ▶ 報酬 = 交通費程度 ☎阿佐谷南・阿佐谷北・成田東・成田西・松ノ木の全域、梅里2丁目、大宮1丁目5・6番、大宮2丁目、浜田山4丁目、荻窪1・3丁目、天沼1丁目、本天沼1丁目、本天沼2丁目40・41番、下井草1・2丁目に住の方 ☎申込書(阿佐谷地域区民センター協議会 ☎http://www.asagaya-kyogikai.org/から取り出せます)を、同協議会(〒166-0004阿佐谷南1-47-17)へ郵送・持参。またはハガキ(12面記入例)に「委員希望」も書いて、同協議会 ▶ 申込締め切り日 = 3月9日(消印有効) ☎同協議会 ☎3314-7215(月～金曜日午前9時～午後5時) ☎書類選考合格者には面接を実施。応募書類は返却しません

### 相談

#### 一日合同行政相談所

道路、年金、郵便、登記など行政全般に関して行政機関や弁護士等が直接相談を受けます。  
 ☎2月23日(金)午後1時～4時(受け付けは3時45分まで) ☎セッション杉並(梅里1-22-32) ☎東京行政評価事務所 ☎3363-1100

#### シニアのための就業・起業・地域活動個別相談

☎3月3日(土)午前9時～午後5時(1人45分程度) ☎ゆうゆう高円寺南館(高円寺南4-44-11) ☎区内在住・在勤でおおむね55歳以上の方 ☎☎電話で、ゆうゆう高円寺南館 ☎5378-8179

## 子育てに関する相談・子どもからの相談をお受けします

相談専用電話 ゆうライン ☎5929-1901

話したいこと、聞きたいこと、困っていることがあったら、ご相談ください。  
 ☎杉並区子ども家庭支援センター(阿佐谷南1-14-8。月～土曜日午前9時～午後7時(祝日・年末年始を除く))

### 3月の各種健康相談(予約制)の記載があるものの申し込みは、各保健センターへ。

| 保健センター名                            | 子育て相談・交流                 | 母親学級(予約制)                 | 平日パパママ学級(予約制)       | 離乳食講習会  | 乳幼児歯科相談(予約制)                       | 歯みがきデビュー教室(予約制)                         | 栄養・食生活相談(予約制)    | ものわすれ相談(予約制)      | 心の健康相談(予約制)                       |
|------------------------------------|--------------------------|---------------------------|---------------------|---|------------------------------------|---|------------------|-------------------|-----------------------------------|
| 荻窪<br>(荻窪5-20-1)<br>☎3391-0015     | 15日(木)<br>午前9時15分～10時15分 | 7日(水)<br>14日(水)<br>28日(水) | -                   | 28日(水)<br>午後1時30分～3時30分<br>★電話で申し込み(35名。申込順)      | 午前 9日(金) 23日(金)<br>午後 8日(木) 22日(木) | -                                       | 9日(金)<br>午前9時～正午 | 26日(月)<br>午後1時30分 | 1日(木)・8日(木)<br>・14日(水)<br>午後1時30分 |
| 高井戸<br>(高井戸東3-20-3)<br>☎3334-4304  | 5日(月)<br>午前9時15分～10時     | 7日(水)<br>14日(水)<br>28日(水) | -                   | 6日(火)・28日(水)<br>午前10時30分～午後0時30分<br>(6日は生後9カ月頃から) | 午前 5日(月) 19日(月)<br>午後 2日(金)        | 16日(金)<br>午後1時15分<br>午後1時55分<br>午後2時35分 | 1日(木)<br>午前9時～正午 | 6日(火)<br>午後1時30分  | 12日(月)・23日(金)<br>午後1時30分          |
| 高円寺<br>(高円寺南3-24-15)<br>☎3311-0116 | 22日(木)<br>午前9時30分～10時15分 | -                         | -                   | 5日(月)<br>午後1時30分～3時30分                            | 午前 6日(火) 20日(火)<br>午後 1日(木)        | 15日(木)<br>午後1時15分<br>午後1時55分<br>午後2時35分 | 6日(火)<br>午前9時～正午 | 23日(金)<br>午前9時30分 | 2日(金)<br>午後2時<br>8日(木)<br>午後1時30分 |
| 上井草<br>(上井草3-8-19)<br>☎3394-1212   | 28日(水)<br>午前9時～10時       | 1日(木)<br>8日(木)<br>15日(木)  | -                   | 27日(火)<br>午前10時30分～午後0時30分                        | 午前 28日(水)<br>午後 14日(水)             | 13日(火)<br>午後1時15分<br>午後1時55分<br>午後2時35分 | -                | 22日(木)<br>午前9時30分 | 5日(月)<br>午後1時30分                  |
| 和泉<br>(和泉4-50-6)<br>☎3313-9331     | 16日(金)<br>午前9時15分～10時15分 | -                         | 7日(水)<br>午後1時30分～4時 | 15日(木)<br>午後1時30分～3時30分                           | 午前 8日(木)<br>午後 28日(水)              | -                                       | -                | 15日(木)<br>午後1時45分 | 6日(火)<br>午後1時30分                  |

※1 杉並区に転入し、妊婦・乳幼児健診受診票、予防接種受診票が必要な方は、各保健センターまたは子育て支援課母子保健係(区役所東棟3階)へ。  
 ※2 ベビーカー等の盗難が発生しています。会場は狭いためベビーカーで回ることができません。チェーン錠をつけるなど各自ご注意ください。

凡例 ☎日時 場場所 内容 講師 対象 定員 参加費(記載のないものは無料) ☎申し込み(記載のないものは直接会場へ)  
 ☎問い合わせ 他その他 ☎Eメールアドレス ☎ホームページアドレス

# ひとり親家庭の 親の修業を 応援します

20歳未満の子どもを扶養しているひとり親家庭のお父さん・お母さんが、就職に役立つ資格取得や技能習得のために修業する場合、自立支援教育訓練給付金・高等職業訓練促進給付金を支給します。

自立支援教育訓練給付金は受講前に、高等職業訓練促進給付金は受験前に、事前相談が必須です。事前相談希望の方は、電話予約の上、子ども家庭支援センター（阿佐谷南1-14-8）へ来所してください。

両給付金とも、児童扶養手当の支給を受けているまたは同等の所得水準であるなどの支給要件があります。修業をお考えの方は、早めにご相談ください。

—— 問い合わせは、子ども家庭支援センターひとり親家庭支援担当 ☎5929-1902へ。

## 自立支援教育訓練給付金

雇用保険制度の教育訓練給付の指定講座（※）を受講する場合、受講修了後に支給します。  
※厚生労働省ホームページ「教育訓練給付制度検索システム」から探すことができます。

### ●助成額

- 雇用保険の一般教育訓練給付の受給資格がない方＝受講費用の60%（上限20万円。ただし、1万2000円以下は給付対象外）
- 雇用保険の一般教育訓練給付の受給資格がある方＝雇用保険による一般教育訓練給付との差額（上限20万円。受講費用の60%との差額）

## 高等職業訓練促進給付金

養成期間が1年以上の看護師、介護福祉士、保育士などの資格取得のために修業中の場合、申請月から修了までの期間（上限36月）に支給します。

### ●助成額

- 非課税世帯＝月額10万円
- 課税世帯＝月額7万500円

# 児童館・学童クラブ アルバイト登録者の募集

児童館・学童クラブ臨時職員（アルバイト）の採用候補者名簿に登録する方を募集します。登録は、随時受け付けています。登録期間は、申し込みから1年間です。



☎児童館・学童クラブにおける日常業務、児童の指導補助 ▶ **勤務期間**＝主に1～2カ月間（勤務日は、相談の上決定） ▶ **勤務日時**＝月20日以内。午前8時30分～午後6時45分のうち勤務館の指定する時間。1日2時間・4時間・6時間・7時間45分のいずれか/勤務する場所により異なります ▶ **勤務場所**＝区立児童館・学童クラブ ▶ **資格**＝18歳以上の方（高校生不可） ▶ **報酬**＝教員・保育士資格取得者または関連学部（心理・教育・社会・福祉・児童）卒業者＝時給1130円。資格なし＝時給1050円/いずれも29年度実績 ▶ **その他**＝通勤手当支給（上限・支給要件あり）  
☑履歴書に勤務希望調査票（区ホームページから取り出せます）を添えて、児童青少年課管理係（〒167-0051 荻窪1-56-3児童青少年センター内）へ郵送・持参 ☎同係 ☎3393-

4760 ☑①区役所関係のアルバイト経験者は、履歴書の職歴に記入②応募書類は返却しません③応募書類を受領した段階で登録となります。登録が完了した旨の通知は行いません④登録期間終了後、更新は行いません。継続して登録を希望する場合は、再度応募が必要です ▶ **採用について**＝(1)欠員が生じた場合や新規採用が必要となったときに、書類審査の上、その児童館・学童クラブから登録者に連絡し、面接の結果によって採用を決定します(2)採用予定数に達している場合など、連絡ができないことがあります。登録者は必ず採用されるわけではありません(3)継続勤務（雇用期間の更新）や、年間に複数回勤務を依頼することがあります(4)子ども・子育てプラザ勤務を依頼することがあります

## 急病診療と医療情報案内

小児科・内科・耳鼻咽喉科・外科・歯科

☎3391-1599 休日等夜間急病診療所（荻窪5-20-1杉並保健所内）  
受け付けは終了30分前まで

小児科 平日：午後7時30分～10時30分  
内科・小児科・耳鼻咽喉科 土曜日：午後5時～10時  
日曜日・祝日：午前9時～午後10時  
外科 日曜日・祝日：午前9時～午後5時

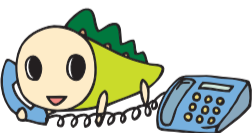

まず、電話で確認！  
保険証・医療証を  
忘れずに

☎3398-5666 歯科保健医療センター（荻窪5-20-1杉並保健所内）  
歯科 日曜日・祝日：午前9時～午後5時（受け付けは4時まで）

### その他の医療機関案内、急病対応の説明

☎#7399 ナミーキューキュー 杉並区急病医療情報センター  
（または☎5347-2252）  
土・日曜日、祝日：24時間/平日：午後8時～翌日午前9時

☎5272-0303 東京都医療機関案内サービス（ひまわり）  
コンピューターによる自動応答サービス。毎日24時間対応。

## 冬の献血にご協力ください

献血は16～64歳まで、また、60歳を過ぎて献血の経験がある方は、69歳までご協力いただけます。

毎日約3000人もの方が輸血を受けています。血液は長期保存ができず、人工で作ることもできません。寒い季節は献血者が特に減少しますので、皆様のご協力をお願いします。

なお、条件により、お受けできない場合がありますので、ご了承ください。

☎2月22日(木)午前10時～正午・午後1時30分～4時 ☎区役所1階ロビー ☎高校生以上の方 ☎杉並保健所健康推進課管理係 ☎3391-1355

2月28日まで「はたちの献血」キャンペーンを実施中



▲けんけつちゃん

## 区内空間放射線量等測定結果

1月に実施した、区内の空間放射線量率および区立小中学校・保育園等の給食食材の放射能濃度測定の結果、特に異常はありませんでした。詳細は、区ホームページでご覧になれます。

☎空間放射線量率の測定については、環境課放射能対策担当。区立小中学校・保育園等の給食食材の放射能濃度測定については、学務課・保育課。放射能濃度測定の方法については、杉並保健所生活衛生課 ☎3391-1991

# 東日本大震災の記憶を風化させず、 首都直下地震に備える 「3.11を忘れない」

東日本大震災の発生から7年を迎えるに当たり、区は、大震災の記憶を風化させることなく、尊い教訓を語り継ぐとともに、首都直下地震に備え地域防災力の向上を図るために、「3.11を忘れない」を開催します。

—— 問い合わせは、危機管理対策課へ。

■ 3月11日(日) 場 セシオン杉並 (梅里1-22-32) 定員500名  
(先着順) ☎ 手話通訳あり。駐車場はありません。公共交通機関をご利用ください

## 3.11を忘れない

### ホール (午後0時30分～2時50分)

#### ●コンサート

福島県南相馬市で活動する小学生～高校生のマーチングバンドが演奏します。

▶ 出演=Seeds+ (シーズプラス。右写真)



#### ●杉並区立小中学生の防災に関する作文コンクール表彰式

#### ●式典

#### ●講演「南相馬市職員が体験した東日本大震災」

～大震災の体験からこれだけは伝えたい～

▶ 講師=南相馬市職員・藤田幸一 (右写真)

#### ●黙とう (午後2時46分)

#### ●南相馬市長からのメッセージ



## 同時開催 セシオン杉並の催し

### 中庭 (午前11時～午後4時)

#### ●高円寺地域区民センター協議会30周年記念事業連携イベント

「楽しく学び、『生き抜くための減災の知恵』を身に付けよう!!!」

防災地図アプリ「すぎナビ」を体験できます。防災食試食コーナーなどもあります。

#### ●起震車「なみすけ号」で地震の疑似体験



起震車「なみすけ号」▶

### 展示室・ホールラウンジ (午前11時～午後4時)

#### ●東日本大震災写真展

#### ●災害に強いまちづくりに関する展示ほか

#### ●南相馬市物産展

## 募集します



## 30年度区政モニター

区民の皆さんから区政に関するご意見・ご提案(提言)をいただき、区政へ反映させていくために「区政モニター制度」があります。

区政モニターの募集は、無作為抽出により応募案内を郵送するほか、公募でも行っています。あなたの声を区政に生かすために、区政モニターとして活動してみませんか。過去にモニター経験のある方も応募できます(連続して3期まで)。

**資格** 区内在住の4月1日現在18歳以上で、日本語でのモニター活動ができる方(国籍は問いません。ただし、地方公共団体の職員・議員は除きます)

**任期** 委嘱の日(5月ごろ)～31年3月末

**主な活動** アンケートへの回答(年2～4回程度)、区政モニター向け講演会への参加、区政への意見・提案(提言)

※区ホームページからアンケートへの回答や区政への提言ができます(ただし、機器・通信費は本人負担)。文書での回答・提言を希望する場合は、区から文書を郵送し、返信用封筒で返送していただきます。

**募集人数** 200名以内

**謝礼** 実績に応じて区内共通商品券を進呈します(年度末)

**申し込み**

#### ●インターネットでモニター活動を行う方

区ホームページ「区長への手紙(区政へのご意見・ご要望)」→「区

長への手紙(区政へのご意見・ご要望)入力フォーム(回答不要)」のタイトル欄に「区政モニター希望」と記入し、本文欄に「応募動機または杉並区政に思うこと(100字程度)」と「住所・氏名(フリガナ)・生年月日・性別・職業・電話番号・Eメールアドレス」を入力し、3月30日までに送信

#### ●郵送でモニター活動を行う方

「区政モニター希望」と明記し、「住所・氏名(フリガナ)・生年月日・性別・職業・電話番号」と「応募動機または杉並区政に思うこと」(書式自由。100字程度)を書いて、3月30日午後5時(消印有効)までに区政相談課(区役所東棟1階)へ郵送・持参

**問い合わせ** 区政相談課

**その他** 選考結果は、応募者全員に連絡。最近のアンケート結果は、図書館、区政資料室(西棟2階)、区ホームページ(区政モニターアンケート〈平成13年度～〉)でご覧になれます

### 3月は自殺予防月間です

# 生きてほしい



区では、毎年100名前後の方が自殺で亡くなっています。死んでしまいたいと考えている人も、心の中では、「生きたい」という気持ちとの間で激しく揺れ動いており、不眠や原因不明の体調不良など、自殺の危険を示すサインを発していることが多いです。

自殺のサインに気づき、自殺予防に対する正しい知識を持ちましょう。

—— 問い合わせは、杉並保健所保健予防課 ☎3391-1025へ。

## 中高年のための やさしいうつ病講座

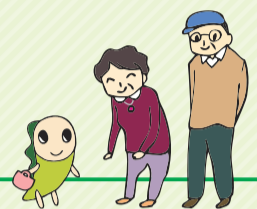

退職や更年期、配偶者の死去などといった出来事が増えることに伴い、うつ病を発症する中高年の方が多くいらっしゃいます。今回は医師として大勢の患者を診てきた講師が、病気の理解、家族の関わり方についてお話しします。

時3月23日(金)午後3時30分～5時30分 場杉並保健所(荻窪5-20-1)  
師東京女子医科大学医学部精神医学教室医師・稲田健 関うつ病患者とその家族ほか 定60名(申込順) 申問電話で、荻窪保健センター ☎3391-0015 他筆記用具持参

## こころといのちの講演会

# 「ひきこもりと自殺 いかに対話するか」

時3月14日(水)午後3時～5時 場都民ホール(新宿区西新宿2-8-1) 師筑波大学医学医療系社会精神保健学教授・斎藤環 関都内在住・在勤・在学の方 定200名(申込順) 申東京都福祉保健局 ☎http://www.fukushihoken.metro.tokyo.jp/iryo/tokyokaigi/rinji1/kouenkai.html から申し込み 圖東京都福祉保健局保健政策部保健政策課自殺総合対策担当 ☎5320-4310

## 大切な人は悩んでいませんか?

自殺を考えている人は周囲にサインを発しています。身近な人の自殺のサインに気づき、その人の話を受け止めれば、自殺を防ぐことができます。

気づき

あなたの大切な人の様子がいつもと違う



聴く

勇気をだして声を掛けてみましょう



つなぐ

専門の相談窓口への相談を勧める



見守る

その後の経過に気に掛ける



## 「自殺防止!東京キャンペーン」特別電話相談

54時間特別相談  
(NPO法人国際ビフレンダーズ東京自殺防止センター)  
☎0120-58-9090  
時3月3日(土)午前0時～5日(月)午前6時

多重債務110番  
(東京都消費生活総合センター)  
☎3235-1155  
時3月5日(月)・6日(火)午前9時～午後5時

自殺予防いのちの電話  
(日本いのちの電話連盟)  
☎0120-783-556  
時3月10日(土)午前8時～11日(日)午前8時

自死遺族傾聴電話  
(NPO法人グリーンケア・サポートプラザ)  
☎3796-5453  
時3月13日(火)～16日(金)午前10時～午後10時

自死遺族相談ダイヤル～  
自死遺族のための電話相談  
(NPO法人全国自死遺族総合支援センター)  
☎3261-4350  
時3月17日(土)～19日(月)午前11時～午後7時

東京都自殺相談ダイヤル～  
こころといのちのほっとライン  
(NPO法人メンタルケア協議会)  
☎0570-087478  
時3月26日(月)～30日(金) (24時間)

有終支援いのちの山彦電話・傾聴電話  
(NPO法人有終支援いのちの山彦電話)  
☎3842-5311  
時3月1日(木)～31日(土)正午～午後8時  
(金曜日は午後10時まで)

## ひきこもりの家族会 「フリーランス杉並家族会」 立ち上げ講演会

長年の引きこもりで、どこに相談したらいいかわからない、親としてどのように対応したらいいかわからない、家族同士でつながりたい、地域で支えてもらえるところがわからない等、お困りの方はぜひご参加ください。

時3月4日(日)午後1時30分～4時45分 場庚申文化会館(高円寺北3-34-1) 内師特別講演「ひきこもり当事者の声から学ぶ:本人の求める支援とは」(ジャーナリスト・池上正樹)、対話交流会 関引きこもりの当事者とその家族ほか 定40名(申込順) 費500円 申問電話・ファクス・Eメール(12面記入例)で、2月28日までにNPO法人楽の会リーラ(ひきこもりからの回復を支援する家族会) ☎☎5944-5730 ☎info@rakukai.com (電話は水・金・日曜日午後1時～5時) 他主催=フリーランス杉並家族会 ▶協力=NPO法人楽の会リーラ

## 長寿応援ポイントシールの有効期限

シールに「27年度」と書いてあるものは、30年3月31日が有効期限です。それ以降は交換できませんので、お早めにお近くのゆうゆう館や高齢者施策課（区役所東棟1階10番窓口）で交換申請手続きをしてください。

※ポイントの交換は25ポイントから申請できます。

☎高齢者施策課長寿応援ポイント担当



## バイクや軽自動車の廃車手続きはお早めに

軽自動車税は、毎年4月1日現在の所有（登録）者に課税されます。原動機付自転車やバイク・軽自動車を処分・譲渡・売却したときなどは、必ず4月1日までに廃車の申告（届け出）をしてください。盗難などで警察に届け出ている場合でも申告が必要です。4月1日までに申告がない場合は、引き続き課税されますので、閉庁日にご注意いただき、お早めに手続きをしてください。

なお、30年度の軽自動車税納税通知書は5月中旬に発送します。

☎課税課税務管理係

| 車種                          | 問い合わせ                              |
|-----------------------------|------------------------------------|
| 原動機付自転車（125cc以下）<br>小型特殊自動車 | 課税課税務管理係                           |
| 二輪バイク（125cc超）               | 東京運輸支局練馬自動車検査登録事務所 ☎050-5540-2032  |
| 軽自動車（軽三輪、軽四輪）               | 軽自動車検査協会東京主管事務所練馬支所 ☎050-3816-3101 |

## 申告書はご自身で作成して提出はお早めに

### 29年分の申告書の提出および納付期限

所得税および復興特別所得税、贈与税 = 3月15日(木)  
個人事業者の消費税および地方消費税 = 4月2日(月)

確定申告書等の提出の際は、「マイナンバーの記載」と「本人確認書類の提示又は写しの添付」が必要です。

確定申告に関する情報は、国税庁ホームページをご覧ください。

☎杉並税務署 ☎3313-1131、荻窪税務署 ☎3392-1111

## 30年度「広報すぎなみ」の掲載広告を募集します

☎発行日 = 1日・15日 ▶ 発行部数 = 約18万2500部 ▶ 広告掲載位置 = 中面欄外 ▶ 規格 = 縦10mm×横235mm（4色） ▶ 募集枠 = 各号4枠 ▶ 広告料 = 1枠1万円 / 申し込み方法などの詳細は、募集要項（広報課〈区役所東棟5階〉で配布。区ホームページからも取り出せます）をご覧ください ☎広報課

## 認知症高齢者グループホーム・保育施設を開設します

高齢者施設（認知症高齢者グループホーム）および保育施設が、4月1日(日)にオープンします。

### グループホームたかいどの里

少人数の環境で、顔なじみの関係を大切にしながら、住み慣れた地域で日常生活を過ごしていただける施設です。

☎18名（2ユニット） ☎特別養護老人ホーム板橋の里英智園開設準備担当 ☎5915-0225（平日午前9時～午後5時）



### 杉並たかいどいちご保育園

☎0～5歳 = 102名 ☎区保育課保育施設計画係

..... いずれも .....

☎所在地 = 高井戸東4-5-7 ▶ 運営法人 = 福翠会 ▶ 内覧会 = 随時受け付け

## 高齢者ゲートボール場使用抽選会を行います

4月～31年3月の高齢者ゲートボール場（荻窪1-56-35）の使用抽選会を行います。

☎3月12日(月)午前10時 ☎高齢者活動支援センター（高井戸東3-7-5） ☎新規登録希望団体は電話で、3月5日までに高齢者施策課施設担当 ☎同担当 ☎既登録団体の方の登録手続は不要



### 新規登録希望団体の方へ

ゲートボール場を使用するには、区への団体登録が必要です。

#### 要件（次の全てを満たしている方）

- ①60歳以上の区民10名以上で構成されている
- ②名簿を有する
- ③代表者が明確に定められ、自主的に責任ある使用ができる

## 3月1日(木)～7日(水) 春の火災予防運動

### 杉並消防署「庁舎開放」

☎☎①3月1日(木)～7日(水)午前10時～午後3時 = 杉並消防署永福出張所（下高井戸2-21-37）、同消防署高円寺出張所（高円寺南5-20-8）②3月4日(日)午前10時～午後3時 = 同消防署高井戸出張所（高井戸東3-32-2） ☎①ミニ防火衣装着体験など②はしご車乗車体験（当日整理券を配布）など ▶ ①②いずれも = 初期消火訓練、AED取り扱い訓練等の各種防災訓練など ☎杉並消防署予防課防火管理係 ☎3393-0119

### 荻窪消防署「庁舎開放(荻窪ファイヤーフェスタ2018)」

☎☎3月4日(日)午前10時～午後2時 ☎荻窪消防署（桃井3-4-1） ☎はしご車乗車体験（当日抽選）、初期消火訓練、AED取り扱い訓練等の各種防災訓練、ミニ防火衣装着体験、炊き出し訓練など ☎荻窪消防署予防課防火管理係 ☎3395-0119

..... いずれも .....

☎雨天時、はしご車乗車体験は中止。詳細は、各消防署ホームページをご覧ください

# 資源の持ち去り 違反者を公表します

今回の公表は、29年7月～12月に収集・運搬禁止命令書を交付した、通算交付歴2回以上の違反者の最新情報です。これからも区は資源持ち去り違反者に厳しく対処していきます。

——問い合わせは、杉並清掃事務所資源対策係 ☎3317-6771へ。



### 公表事項

違反した者の住所・氏名、違反した日時・場所、違反した内容、違反した者が使用した自動車のナンバー、違反した者が使用した自動車の所有者または使用者の住所・氏名または名称

### 公表方法

区ホームページへの掲載、区役所掲示板への掲示

### 公表期間

3月1日(木)～31日(土) (区役所掲示板は3月14日(水)まで)

# レジ袋の削減にご協力ください

～マイバッグの持参率が60%に達した事業所(店舗)をご紹介します

区では、「杉並区レジ袋有料化等の取組の推進に関する条例」に基づき、レジ袋の削減に取り組んでいます。28年度マイバッグ等持参率60%を達成した事業所数は、同条例制定前のおよそ3倍で、年間1000万枚以上のレジ袋を削減することができました。今後も区内各事業所と協力し、レジ袋削減に向けた取り組みを継続していきます。

レジ袋の使用抑制をきっかけに、使い捨てや過剰包装などを見直し、マイバッグの活用など、より環境にやさしいライフスタイルの実践をお願いします。



——問い合わせは、環境課へ。

## 〈28年度マイバッグ等持参率60%を達成した事業所(店舗)〉

| 地域           | 店名               | 所在地         | マイバッグ持参率 |
|--------------|------------------|-------------|----------|
| 荻窪地域         | 西友荻窪店            | 上荻1-9-1     | 87.2%    |
|              | グルッペ荻窪店          | 荻窪5-21-10   | 93.4%    |
|              | コープみらいミニコープ荻窪店   | 荻窪5-20-5    | 87.6%    |
|              | オーケー荻窪店          | 南荻窪4-26-1   | 94.3%    |
| 西荻窪地域        | コープみらいミニコープ西荻店   | 西荻北1-2-2    | 89.7%    |
|              | クイーンズ伊勢丹杉並桃井店    | 桃井3-5-1     | 77.4%    |
|              | サミットストア善福寺店      | 善福寺1-34-24  | 78.1%    |
|              | 西友西荻窪店           | 西荻南3-25-27  | 79.1%    |
|              | コープみらいミニコープ松庵店   | 松庵2-12-16   | 89.2%    |
| 井草地域         | NewDays西荻窪店      | 西荻南3-25-1   | 88.0%    |
|              | 西友下井草店           | 下井草2-41-8   | 76.2%    |
|              | サミットストア井荻駅前店     | 井草3-4-23    | 78.7%    |
|              | ピーコックストア井荻店      | 下井草5-18-8   | 80.4%    |
|              | 肉のハナマサ上井草店       | 上井草2-43-18  | 82.9%    |
| 高円寺地域        | コープみらいコープ上井草店    | 上井草2-6-6    | 83.0%    |
|              | Olympic高円寺店      | 高円寺北2-19-6  | 90.0%    |
|              | ユータカラヤ高円寺店       | 高円寺北3-21-17 | 84.1%    |
|              | 高円寺東急ストア         | 高円寺南4-48-1  | 74.4%    |
|              | オーケー高円寺店         | 高円寺南4-28-3  | 91.2%    |
|              | 西友高円寺店           | 高円寺南3-47-8  | 80.5%    |
|              | クイーンズ伊勢丹新高円寺店    | 梅里1-7-7     | 77.7%    |
|              | いなげやina21杉並新高円寺店 | 梅里2-10-11   | 81.3%    |
| サミットストア妙法寺前店 | 堀ノ内3-3-20        | 82.2%       |          |

| 地域          | 店名              | 所在地         | マイバッグ持参率 |
|-------------|-----------------|-------------|----------|
| 阿佐ヶ谷地域      | ビッグ・エー杉並阿佐谷南店   | 阿佐谷南2-37-2  | 95.7%    |
|             | 西友阿佐ヶ谷店         | 阿佐谷北1-5-6   | 82.6%    |
|             | ピーコックストア阿佐谷店    | 阿佐谷南1-32-10 | 80.1%    |
|             | コープみらいミニコープ成田東店 | 成田東1-49-7   | 89.8%    |
|             | サミットストア成田東店     | 成田東1-35-12  | 88.6%    |
|             | 阿佐ヶ谷ダイヤ街 新鮮館    | 阿佐谷南3-58-1  | 65.0%    |
| 方南・和泉地域     | サミットストア和泉店      | 和泉4-50-11   | 73.4%    |
|             | 肉のハナマサ方南町店      | 方南2-4-6     | 75.8%    |
|             | 三浦屋永福店          | 和泉3-7-1     | 65.3%    |
|             | サミットストア西永福店     | 永福3-53-16   | 79.4%    |
|             | サニーマート西永福店      | 永福3-34-12   | 98.0%    |
| 高井戸地域       | いなげや杉並桜上水店      | 下高井戸2-10-6  | 80.4%    |
|             | 西友浜田山店          | 浜田山3-29-6   | 80.5%    |
|             | Olympic高井戸店     | 高井戸東3-21-17 | 92.0%    |
|             | サミットストア高井戸東店    | 高井戸東4-1-13  | 82.8%    |
|             | 西友高井戸東店         | 高井戸東4-11-26 | 81.5%    |
|             | 西友富士見ヶ丘店        | 高井戸西2-10-13 | 79.5%    |
|             | ピーコックストア久我山店    | 久我山4-2-6    | 77.6%    |
| サミットストア久我山店 | 久我山3-25-1       | 75.4%       |          |
| オーケー杉並宮前店   | 宮前4-26-5        | 85.8%       |          |

※イオンマーケット(株)(阿佐谷店、久我山店、井荻店)と(株)いなげや(杉並新高円寺店、杉並桜上水店)では、各店舗のレジ袋有料化で得た収益金を区に寄付しています。寄付金は緑化対策経費や環境教育に充当されています。  
※各事業所の取り組みは、区ホームページをご覧ください。



# 「広報すぎなみ」1月1日号

## クロスワードパズル

の答え



「広報すぎなみ」1月1日号で実施したクロスワードパズルのカギの答えは左図のとおりです。正解597通（応募総数599通）の中から抽選を行い、当選者には賞品を発送しました。

たくさんのご応募と「広報すぎなみ」に関するご意見をいただき、ありがとうございました。いただいたご意見は今後のよりよい紙面づくりに生かしていきます。

※当選者の発表は、賞品の発送をもって代えさせていただきます。

園広報課



答え。

| A | B | C    | D | E | F   |
|---|---|------|---|---|-----|
| ア | イ | LOVE | ナ | ミ | ス ケ |



## チャレンジ商店街 サポート事業

商店街の活性化を支援する  
企業・団体の事業を募集します



- 募集期限** 3月23日(金)まで
- 補助金額** 上限200万円
- 補助対象** 商店街以外の企業・団体が実施する商店街活性化を目的とした事業で、31年3月までに完了するもの
- 申し込み・問い合わせ**  
電話で、産業振興センター商業係 ☎5347-9138

## 佼成学園高等学校 アメリカンフットボール部 LOTUSが表敬訪問



29年12月に行われた第48回全国高等学校アメリカンフットボール選手権大会で優勝し、同大会2連覇を果たした佼成学園高等学校（和田2-6-29）アメリカンフットボール部LOTUSが1月29日(月)、区役所に優勝の報告に訪れました。

同部は、在校生をはじめ多くのOBや関係者の応援を受け、東京都大会4試合、関東大会3試合を順調に勝ち上がり、関西大会優勝校との日本一をかけた決勝戦「クリスマスボウル」に、2年連続で駒を進めました。強豪、関西大学第一高等学校を相手に、先制のタッチダウンを決め、その後は終始リードして勝利し、28年の悲願の初優勝に続き、2連覇を果たしました。選手の皆さんおめでとうございます。

園スポーツ振興課

毎月15日号は「すぎなみ学倶楽部」からちょっといい話をお届けします。

## すぎなみ学倶楽部



### 続・高井戸に生きた農の哲人！江渡狄嶺

立春とは名ばかりで、寒い日が続きますね。  
「すぎなみ学倶楽部」で紹介している区にゆかりのあった人の中には、寒い地方の出身者もいます。例えば、太宰治、寺山修司、江渡狄嶺は、青森県の出身です。農業思想家・江渡狄嶺（明治13年～昭和11年）は、現在の東京大学に進学しましたが、エリートコースを捨てて小作百姓となり、大正2年、高井戸村字原（現高井戸東）に農場「三鶯苑」を開設します。この農場には、狄嶺の飾らない人柄を慕って、絶えず著名な文化人たちが訪れていました。

詩集「智恵子抄」が有名な詩人で、彫刻家でもある高村光太郎もその一人。光太郎は狄嶺の長女に絵を教えるなど、家族ぐるみの交流をしていました。狄嶺が亡くなったときには、狄嶺の肖像を作る約束を果たせなかったことを嘆く、心のこもった弔文を送っています。他にも、芸術家仲間と三鶯苑で芋堀りをした記録も残されています。

未完の大作「大菩薩峠」が代表作の小説家・中里介山は、狄嶺の親友でした。介山が高井戸に狄嶺を訪ねた当時の記録には、三鶯苑の雰囲気を気に入り、狄嶺の人柄にほれ込む様子がざっくばらんに書かれています。2人は一緒に高尾山をハイキングするなど、生涯にわたり交遊を続けました。

すぎなみ学倶楽部では、狄嶺とさまざまな分野の著名人との交流の様子を紹介しています。また、2月17日(土)から5月6日(日)まで、郷土博物館分館（天沼3-23-1天沼弁天池公園内）で、「高井戸の哲人・江渡狄嶺資料展 [1924旅]」が開催されます。今回の展示は、取材を通して区民ライターが発掘した資料の中から、狄嶺が収集した大正・昭和初期の地図、渡航パンフレット、鉄道路線図などを紹介し、狄嶺に詳しい専門家による講演会なども実施します。まだ知られていない狄嶺の新たな一面をご覧ください。（な）



すぎなみ学倶楽部  
ホームページ



▶ ゆかりの人々 ▶ 知られざる偉人 ▶ 江渡狄嶺さん 【後編】 狄嶺と交流した著名人

園産業振興センター観光係 ☎5347-9184