

平成22年度

区政経営計画書

～ 予算の概要～

平成22年2月

杉 並 区

目 次

第1 予算の概要

1 - 1	予算編成の基本的考え方	1
1 - 2	各会計当初予算規模	12
1 - 3	歳入の状況(一般会計)	14
1 - 4	歳出の状況(一般会計)	16
1 - 5	スマートすぎなみ計画による財政効果	18

第2 分野別予算と主要事業(6分野)

2 - 1	分野別予算一覧	23
2 - 2	政策の現状と課題・施策体系・主要事業	
	1. 安全・安心分野	24
	2. みどり・環境分野	34
	3. 健康・福祉分野	41
	4. 産業経済・区民生活分野	55
	5. 自律・教育分野	63
	6. 区政経営分野	76

第3 一般会計

3 - 1	一般会計予算総括表	88
3 - 2	繰越明許費	90
3 - 3	債務負担行為	90
3 - 4	地方債	91
3 - 5	債務負担行為の状況	92
3 - 6	職員人件費	94
3 - 7	部別予算額	98
3 - 8	補助金に関する調	100
3 - 9	実施計画の当初予算計上額	110
3 - 10	新規・臨時事業	115
3 - 11	投資事業	121
3 - 12	主な既定事業	133

第4 特別会計

4 - 1	国民健康保険事業会計	172
4 - 2	老人保健医療会計	174
4 - 3	介護保険事業会計	176
4 - 4	後期高齢者医療事業会計	178

用語の解説	180
-------	-----

第 1 予算の概要

- 1 - 1 予算編成の基本的考え方
- 1 - 2 各会計当初予算規模
- 1 - 3 歳入の状況（一般会計）
- 1 - 4 歳出の状況（一般会計）
- 1 - 5 スマートすぎなみ計画
による財政効果

1 - 1 平成 22 年度 予算編成の基本的考え方

1. 区財政を取り巻く環境

政府経済見通しでは、景気は緩やかに回復していくものと示されましたが、自律的な回復には至ったとはいえ、加えてデフレや円高等から、今後の景気動向は全く予断を許さない状況にあります。

平成 22 年度は、一昨年来の経済危機の影響が、区税収入や都区財政調整交付金等の大幅な減収として現われ、区財政はかつてない厳しい状況下におかれる見通しです。

加えて、昨年の政権交代に伴う国の施策の動向等を踏まえ、これまで以上に慎重な財政運営を行うことが求められています。

2. 編 成 方 針

こうした状況のなかで、平成 22 年度は、区民に最も身近な基礎自治体として、これまでの杉並改革での成果を活用し、区民生活の足元をしっかりと固めるとともに、杉並区の未永い繁栄のため、志を立て明日に向かって更なる一步を踏み出す年と位置づけ、

『杉並改革で、明日を拓く』 予算として、次の点を基本に編成しました。

- 1] 基金を活用し、起債ゼロで前年度規模の予算を確保
国や多くの自治体で、国債の発行や起債などの借金依存が進む中、これまでの杉並改革の成果で積み立てた基金を活用し、借金（起債）に頼ることなく予算を編成します。
- 2] 足元を固めて、明日を拓く
生活・雇用不安に対し、プレミアム付商品券の発行支援の継続などの緊急経済対策を講じるとともに、保育施設の拡充、高齢者介護基盤の整備や障害者福祉の充実、地域医療対策など、区民生活の足元の安全・安心をしっかりと固めます。
- 3] 人づくり、まちづくりで明日を拓く
魅力ある区立中学校づくりや学校支援本部全校設置支援など、地域ぐるみで教育立区を進めるとともに、良好な住環境と都市機能が調和した杉並らしいまちづくりと環境先進都市としての取組みを更に充実します。
- 4] 百年の計で明日を拓く
減税基金の創設で減税自治体構想の実現に向けてスタートするとともに、杉並の教育の基本理念となる教育憲章の制定、高井戸公園の早期整備など百年の計のまちづくりで、未永い杉並の発展を形づくりします。
- 5] 新たな行財政改革で明日を拓く
「区民とつくる小さな区役所で五つ星のサービスを」の区の経営理念に基づき、職員 1,000 人削減後の新たな行財政改革の検討を進めます。

「杉並改革で、

基本方針

- 1 経済危機に伴う歳入減に、杉並改革の成果で積み
- 2 安全・安心のセーフティネットで区民生活の足元
- 3 杉並の将来の繁栄に向け、減税自治体構想をスタ
- 4 小さな区役所で五つ星のサービス 1,000

1. 基金を活用し、起債ゼロで前年度規模の予算を確保

歳入減 21年度当初比 60億円のマイナス（区税 31億円、財調交付金 12億円 他）

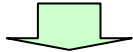

基金を活用し起債はゼロ 21年度当初比で基金繰入 50億円増

（財政調整基金47億円、施設整備基金62億円など 127億円繰入）

予算規模 1,521億円 対前年比 106%

（一般会計財政計画）

〔子ども手当増額分等を除いても 前年度当初予算と同規模を確保〕

2. 足元を固めて明日を拓く

(1) 緊急経済対策（31億4千万円）

プレミアム付商品券（なみすけ商品券）11億円分の発行支援

無利子融資等の利子補給

公共事業の創出（学校の安全対策、街路灯の新設・改修、その他工事）

雇用対策（東京都補助事業の活用）

障害者の就労対策（新規）

「すぎなみで働こう」就職フェア

(2) 福祉と医療のセーフティネット（102億9千万円）

少子化対策

< 保育待機児解消 >

保育施設の拡充

（認可保育所1所開設、認証保育所1所、認可保育所建設助成1所、区保育室 累計13所 等）

子供園 新規2所

私立幼稚園の預かり保育 4所 70名

私立幼稚園等保護者負担軽減 * 入園料助成金（3万円 6万円）、保育料の負担軽減

認証保育所等保護者負担軽減

* 認証保育所、グループ保育室、区保育室等利用者の負担軽減

< 子育て支援 >

子ども手当の支給 月13,000円

子育て応援券 制度の見直し

高齢者福祉

特別養護老人ホーム（和泉自転車集積所跡地）

高齢者介護基盤整備

（ショートステイ 3所、デイサービスセンター 1所、グループホーム 3所、小規模多機能 1所）

長寿応援ポイント

救急情報キット（新規）

障害者福祉

重度知的グループホーム

通所施設交通費助成

就学前障害児指導のあり方検討（新規）

障害福祉サービス等利用者負担の更なる軽減

医療対策

地域医療体制充実の具体化検討（新規）

地域歯科医療体制充実の具体化検討（新規）

休日夜間等急病診療調剤体制充実

女性特有のがん検診の無料クーポン配布

子宮頸がんワクチン接種助成（新規）

(3) 危機管理対策（1億3千万円）

振り込め詐欺防止対策

防犯カメラの設置（増設50台）

学校校門周辺警備

新型インフルエンザ対策

明日を拓く」予算

立てた基金を活用し、借金（起債）に頼らず予算を編成。
を固め、杉並らしい人づくりとまちづくりを着実に推進。
ート。

人削減後の新たな行財政改革検討に着手。

(単位:千円)

3. 人づくり、まちづくりで明日を拓く

- (1) 駅周辺整備 (5億5千万円)
荻窪駅周辺整備
永福町駅の南北自由通路整備
新しいコミュニティバス路線検討
高円寺駅周辺整備
鉄道連続立体化対策
- (2) みどり・公園 (18億円)
(仮称)桃井中央公園 (仮称)与謝野晶子記念公園
(仮称)阿佐谷北公園(トトロが住んでいそうな公園)
- (3) 環境 (9千万円)
地域省エネ対策(太陽エネルギー利用機器設置助成など)
商店街装飾灯(LED等)建設助成
- (4) 教育立区 (56億7千万円)
学校建設等
天沼小学校建設 松溪中学校改築
高井戸小学校改築 井草中学校改築
高井戸第二小学校改築
中学生合同学習 合同部活 学校支援本部(全校設置)
学校図書館の充実(司書)
特別支援教育の充実(学習支援教員)
歯みがき推進モデル校整備(小学校 5校)
学校のエコスクール改修 国民読書年
- (5) 命を育む共感の輪 (1千万円)
薬物乱用防止教育
自殺対策
北朝鮮拉致被害者家族支援
骨髄バンク

4. 百年の計で明日を拓く

- (1) 減税基金積立金 (10億円)
- (2) 教育憲章の制定
- (3) 百年の計のまちづくり (3千万円)
高井戸公園の早期整備
生けがき道づくり

5. 新たな行財政改革で明日を拓く

職員1,000人削減達成
(平成12年4月 4,716名 平成22年4月 3,685名)
新たな行財政改革の検討
24時間365日の区役所サービス(図書館正月開館 7館)

1 基金を活用し、起債ゼロで前年度規模の予算を確保

世界的な経済危機の影響に伴う特別区税や特別区財政交付金等の大幅な減収により、平成 22 年度は、歳入が前年比で約 60 億円のマイナスという厳しい状況が見込まれる中、これまでの杉並改革の成果で積み立ててきた基金を活用し、起債ゼロで、前年度比 6.0%増の予算を編成します。主な増分である子ども手当等を除いても、前年度当初予算と同規模を確保し、安定・安心のセーフティネットをしっかりと固め、区民サービスの向上をめざします。

2 足元を固めて、明日を拓く

1 緊急経済対策で危機に対応

世界的な経済危機の影響による景気の低迷が、区民生活や区内経済に及ぼす様々な影響に、迅速かつ柔軟、的確に対応します。

(1) プレミアム付「なみすけ商品券」の発行で区内経済を活性化

1 億円分のプレミアム付「なみすけ商品券」は、その約 6 割が商店街の個店で使用され、大きな効果を得ることが出来ました。区内消費の拡大と商店街の活性化を図るため、引き続き、区内商品券に区が額面の 1 割、総額 1 億円のプレミアム分を負担することにより、11 億円の需要創出を図ります。



(2) 3 年間無利子の緊急経済対策融資

区内の事業者の方々に対し、3 年間無利子の緊急経済対策融資として全業種を対象とした産業資金融資を実施します。

(3) 緊急雇用対策

都の補助事業を活用し、区保育室の運営や地域包括支援センターの支援等で、171 名の雇用の創出を図るほか、障害者の雇用の面でも、障害者のステップアップ雇用補助や特例子会社の誘致などで就労を支援します。

(4) 「すぎなみで働こう」就職フェア

区を挙げて就労支援を進めるため、区内企業や商工会議所等との連携の下、「すぎなみで働こう」就職フェアを実施し、就職面接会・説明会等を実施します。

この間の杉並区の緊急経済対策

- 第1次 原油価格高騰関係業種への「原油高対策特別融資」及び介護保険事業者に対する緊急融資を実施する。
- 第2次 「原油高対策特別融資」制度を拡充し、「全業種」を対象に無利子融資を実施する。
- 第3次 入札・契約制度における当面の臨時措置により区内限定事業者の発注枠の拡大などを実施する。
- 第4次 平成20年度及び平成21年度の2ヵ年にかけて行う対策で、平成20年度は、臨時職員30名を雇用する。
- 第5次 緊急経済対策融資（平成21年4月1日～22年3月31日）
- 第6次 生活支援サービス(外出支援)事業（東京都ふるさと雇用再生特別基金を活用して、福祉の分野における雇用の創出を図る。）

2 福祉と医療のセーフティネット

福祉・医療のセーフティネットを万全なものとし、区民誰もが、健康寿命を享受できる地域社会を実現します。

(1) 保育待機児解消に向けて

「保育の安全・安心プラン」に基づき、区保育室の拡充や認可保育所の建設助成などを行うとともに、待機児解消策の一つとして、私立幼稚園での長時間預かり保育の充実に対しての区補助制度を創設します。

区独自の幼保一体化施設として、子供園を2園開設します。

(下高井戸子供園、堀ノ内子供園)



(2) 子育て世代の経済的負担軽減

私立幼稚園の保育料等の負担軽減を図るため、入園料助成を現在の3万円から6万円に引き上げるとともに、保育料についても軽減の必要性の高い所得階層を中心に保護者補助金を増額します。

保育園についても、認可保育所と認証保育所・グループ保育室・区保育室等との保育料の均衡を図るため、保護者の負担軽減を図ります。

(3) 新たな子育て応援券

国の「子ども手当」の支給開始に伴い、「子ども手当」が子育て支援サービスに有効に使われるように、子ども手当と子育て支援サービスの利用を結びつける新たなしくみとして、現在の子育て応援券を見直し、3千円で1万円分の新・子育て応援券が購入できるしくみを導入します。

(4) 介護基盤の整備

「高齢者の安全・安心プラン」に基づき、現在の和泉自転車集積所の跡地を特別養護老人ホーム（平成 24 年度開所予定）として整備を進めます。また、上井草の公有地や堀ノ内・西荻北の区有地にショートステイ等の建設助成を行うとともに、松庵の民有地に民間事業者創設型のグループホーム建設助成を行います。

（ショートステイ 3 所、デイサービスセンター 1 所、グループホーム 3 所、小規模多機能 1 所）

(5) 長寿応援ポイント制度

全ての高齢者が生涯現役でいきいきと暮らすことができるように長寿を応援し、皆で支えあうしくみである長寿応援ポイント事業を更に推進し、区内共通商品券との交換を開始します。

(6) 救急情報キット

災害時要援護者支援対策の一環として、かかりつけ医や服薬内容などの医療情報を入れ冷蔵庫に保管する「救急情報キット」を配布し、東京消防庁との協力でその情報を救急医療に活かします。

(7) 障害者福祉

重度知的障害者の地域移行を促進するため、ひまわり作業所隣接の区有地を活用し、グループホームの整備を行います。

障害福祉サービス利用者の負担軽減を行うとともに、通所施設の交通費助成の拡充を行います。

子ども発達センターを中心に、全庁的な体制で、就学前障害児の相談体制のあり方について調査・研究を行います。

(8) 地域医療体制充実の具体化検討

「杉並区の地域医療体制に関する調査検討委員会報告」に基づき、杉並区独自の救命救急医療体制の整備など、地域医療体制充実に向けた具体的な検討に取り組みます。

(9) 地域歯科医療の充実

地域歯科医療の充実に向けた具体化検討を進めるとともに、新成人が 20 歳になったことを契機に、自分の口腔ケアを通じて、しっかりと健康管理を行っていけるよう、二十歳

の新成人歯科健診を無料で実施します。

(10) 女性特有のがん検診の無料クーポン券の配布

昨年度に引き続き、子宮がん検診、乳がん検診の無料クーポン券と検診手帳を該当年齢者に送付し、女性特有のがん検診の充実を図ります。

対象 子宮がん検診：20歳、25歳、30歳、35歳、40歳
乳がん検診：40歳、45歳、50歳、55歳、60歳



(11) 子宮頸がんワクチンの接種助成 予防できる唯一のがんの対応を

ワクチンを接種すれば、73%以上罹患を防げるとされる子宮頸がんワクチン接種について、中学生を対象とした、区独自の助成を行い、子宮頸がん予防の普及啓発に努めます。

3 まちの安全・安心のセーフティネット～危機管理対策

(1) 振り込め詐欺防止対策

被害件数は減ったとはいえ、依然として悪質な詐欺が横行している振り込め詐欺の防止対策を講じます。

(2) 落書き消しキャンペーン

まちの美観を損なうだけでなく、犯罪に対する無関心のサインでもある落書きの消去活動を区民の参加を得て行います。

(3) 防犯カメラ

区立施設への街角防犯カメラの増設(50台)を行い、犯罪の未然防止につなげ、安全なまちをつくっていきます。

(4) 新型インフルエンザ対策

新型インフルエンザの発生・流行に備え、必要とする情報の迅速な提供や薬品等の流行時対策物品の備蓄など、万全な体制を整えます。



3 人づくり、まちづくりで明日を拓く

1 憩いとにぎわいのある杉並らしいまちづくり

良好な住環境と都市機能が調和した杉並らしいまちづくりを進めるとともに、足元の地域環境への負荷を軽減しつつ、環境先進都市として、地球環境の保全に努めていきます。

(1) 駅周辺の整備

荻窪駅北口駅前広場について、都の整備工事に合わせバスロータリーのシェルター整備や植栽整備などを行うとともに、高円寺駅南口駅前広場の整備や、永福町駅の南北自由通路の整備を行います。

(2) 新しいコミュニティバス路線

今後整備が進む予定の済美山グランド周辺地区などを視野に入れ、区内の交通不便地域の解消に向け、新しいコミュニティバス路線の検討を行います。

(3) みどり・公園

(仮称) 桃井中央公園の開園

区立公園では二番目に大きな面積で防災機能を備えた公園

(仮称) 阿佐谷北公園の開園

宮崎駿氏デザインによる「トトロが住んでいそうな公園」

(仮称) 与謝野晶子記念公園の整備

明治の歌人 与謝野晶子の面影を伝える公園



(4) 地域省エネ対策 脱石油社会への取組

家庭における再生可能エネルギー等の普及推進を図るため、太陽光発電システムに加え、高効率の給湯器などの省エネ機器の設置助成について、大幅に充実します。

(5) 商店街装飾灯建設助成

商店街の負担軽減を図り、環境にやさしいLED照明等による商店街の装飾灯建設を促進します。

2 地域ぐるみで教育立区

家庭、地域、学校が一体となって子どもたちへの教育に取り組み、地域ぐるみで教育立区を推進します。

(1) 魅力ある区立中学校づくり

区立中学の指導力の高い教員や高校・大学の講師を活用し、合同学習会を実施するとともに、夏休み等に、プロのコーチや選手等を招き、サッカーやバレーボール、吹奏楽等の合同部活動を実施します。



(2) 学校支援本部 地域で支える学校づくり

地域で支える学校づくりを目指して設立を支援してきた学校支援本部について、新たに14校の立ち上げ支援を行い、平成22年度中の全区立小中学校への学校支援本部設置をめざします。

(3) 国民読書年・学校図書館の司書配置の拡充

平成22年度は国民読書年です。より魅力ある図書館づくりを進めます。

子どもたちの読書離れが深刻になりつつある今日の状況をふまえ、小学校7校、中学校4校の11校の学校図書館に司書を配置しましたが、更に11人の司書を配置し、児童生徒の読書力の向上を図ります。

(4) 特別支援教育の充実

学習支援教員の配置を拡充(15人→20人)するとともに、情緒障害通級学級の拡充(八成小)を行います。

(5) 歯みがき推進モデル校の拡充 - 歯周病予防は子どもの頃から -



口は万病のもと。歯周病予防は子どもの頃からの歯みがき習慣が大切です。インフルエンザ予防にも効果があるといわれている歯みがき推進を図るため、「歯みがき推進モデル校」を平成21年度の2校に加え、5校追加します。

水道直結工事と連動して手洗い場を増設し、歯みがき指導を行います。

(6) 学校の改築・エコスクールの推進

平成 22 年度は、天沼小学校が完成（12 月）するとともに、松溪中学校の改築が終了（7 月）します。また、井草中学校の改築に着手します。

校庭緑地化、校舎屋上緑化、壁面緑化など、徹底したエコスクール化を進め、人にやさしく、環境に配慮した学校をめざします。

天沼小学校完成予想図



3 命を育む共感の輪 他者を思いやる心で支え合い

社会全体に閉塞感が漂い、また規範意識や公德心が失われつつある中、他者を思いやり、互いに支えあう心を取り戻すため、共感の輪を広げる機会をつくります。

(1) 薬物乱用防止教育

青少年の薬物乱用が深刻な社会問題になっている中、全小中養護学校 67 校で、薬物乱用防止教室を実施します。

(2) 自殺対策

この間の取り組みで、区内の自殺者数は減少してきています。

（平成 19 年 114 人、平成 20 年 111 人、平成 21 年 90 人）

その流れを確実にするために、さらに自殺の可能性を未然に発見し、防止していくため、演劇の上映等様々な内容で自殺対策に取り組めます。

(3) 北朝鮮拉致被害者家族支援

拉致被害者全員の早期帰国と拉致問題の一日も早い全面解決に向けて支援の輪を広げていきます。

(4) 骨髄バンク支援

白血病などの病気と闘っている人たちは多く、骨髄バンク登録者はまだ不足しています。これまで以上に周知啓発に努め、ドナーの輪を広げます。

4 百年の計で明日を拓く

厳しい時代だからこそ、足元の今を固めると共に、将来に向けた大きな目標に向けて一歩を踏み出すことが重要です。これまでに発展してきたこのすばらしい杉並区の自治を、永久（とわ）の繁栄につなげていきます。

1. 減税自治体構想の実現・推進

予算の一定額を毎年積立て、税収の増減に左右されない強固な「財政のダム」を築き、大規模な災害などの緊急時の備えにするとともに、将来、区民税の恒久的減税を行うため、新たに「減税基金」を創設し、積立を開始します。当初予算には10億円を計上します。

2. 教育憲章の制定

杉並の末永い繁栄の基盤は、「人づくり」すなわち教育です。杉並の教育の土台づくりに向けて、百年色あせない杉並の教育の基本理念となる教育憲章の制定を行います。

3. 百年の計のまちづくり

豊かな住環境を誇る杉並のまちづくりを更に発展させ、次世代にしっかりと引き継いでいくため、百年先を見すえたまちづくりに取り組みます。

都立公園対策

都市計画高井戸公園や和田堀公園内の陸上競技場整備などに向け、東京都など関係者との協議・連携を進めます。

水害対策

東京都など関係者に働きかけ、善福寺川緑地を活用した調節池整備など、水害対策を着実に進めます。

生けがき道づくり

みどり豊かな美しいまちなみを生み出し、災害時の安全な避難路をつくっていくため、生けがきの道づくりを進め、美しい緑の空間を再生します。

5 新たな行財政改革で明日を拓く

世界的な経済危機の影響を受け、国や東京都を始め多くの自治体が、国債や地方債の発行などで予算を編成している中、杉並区はこれまでの行財政改革の成果で積み立ててきた基金を活用し、予算を編成することができました。

厳しい財政状況の中で、財政規律を保ち、より強固で柔軟な財政基盤を構築しつつ、質の高い安定した区民サービスを持続して提供するため、行財政改革は欠かせません。そこで、職員1,000人削減後の新たな行財政改革の検討を進めます。

- ・職員1,000人削減達成（平成12年4月4,716名 平成22年4月3,685名）
- ・新たな行財政改革の検討
- ・24時間365日の区役所サービス（図書館正月開館7館）

1-2 各会計当初予算規模

(単位:千円)

	平成22年度	平成21年度	差引増減額	前年比 (%)
一般会計	151,283,000	142,712,000	8,571,000	106.0
国民健康保険事業会計	48,608,167	51,567,995	2,959,828	94.3
老人保健医療会計	89,725	149,858	60,133	59.9
介護保険事業会計	29,871,685	28,055,847	1,815,838	106.5
後期高齢者医療事業会計	11,619,906	10,376,069	1,243,837	112.0
合計	241,472,483	232,861,769	8,610,714	103.7

一般会計と4つの特別会計の総予算額は、2,414億7,248万3千円となり、前年度と比べて86億1,071万4千円、3.7%の増となりました。

一般会計は、1,512億8,300万円で、前年度と比べて85億7,100万円、6.0%の増となりました。増となった要因は、職員102名の減による職員人件費の減や公債費の減などはあるものの、子ども手当の創設をはじめ、減税基金の創設による基金の再構築、天沼小学校の建設、松溪中学校の改築、国勢調査、参議院議員選挙などによるものです。

特別区民税・財政調整交付金等の歳入が大幅に落ち込む中でも、行財政改革の成果である基金を活用し、子ども手当及び基金の再構築を除いた場合でも、7億9,915万2千円、0.6%の増となり、前年度規模の予算額を確保しました。

国民健康保険事業会計は、1件あたり70万円以上の医療費にかかる高額医療費共同事業の算定方式の変更により共同事業拠出金及び共同事業交付金がそれぞれ大幅に減りました。また、後期高齢者支援金は、平成20年度に発足した後期高齢者医療制度に係る支援金の精算額を含んだことにより、減少しました。会計規模は5.7%の減となりました。

老人保健医療会計は、平成20年度から老人保健法による医療給付制度が後期高齢者医療制度へ移行しました。平成22年度の経費は平成19年度までの医療給付分となります。特別会計は、平成22年度で終了となります。

介護保険事業会計は、平成22年度は、第四期介護保険事業計画に基づく2年目となります。保険料の基準月額は初年度と同様4,000円です。会計規模は6.5%の増加となっています。

後期高齢者医療事業会計は、75歳以上の高齢者(65歳以上の障害認定による対象者を含む)を対象とした、独立した医療制度で、区は制度の実施主体である東京都後期高齢者医療広域連合への納付金及び区が実施する保健事業にかかる経費などを計上しています。会計規模は12.0%の増となりました。

財政規模の推移

一般会計及び区税収入の推移（当初予算）

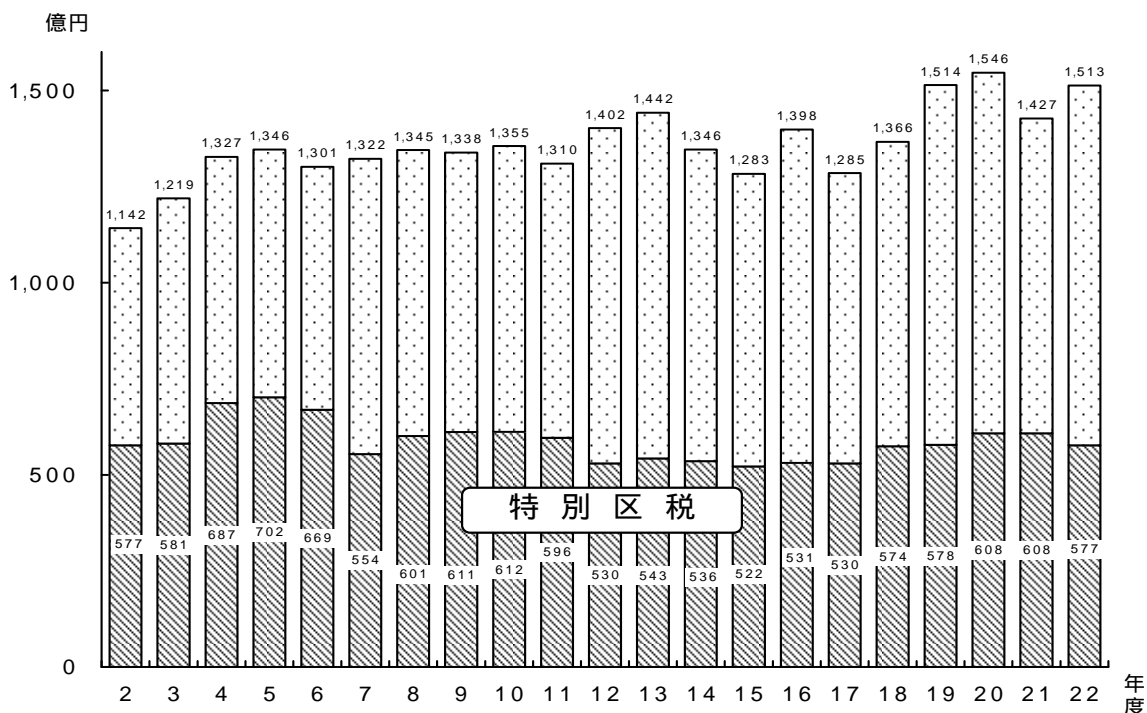

一般会計及び各特別会計の推移（当初予算）

単位：億円

年度	一般会計	国保会計	老健会計	用地会計	介護会計	後期高齢者会計	合計
2	1,142	208	256	0	0	0	1,606
3	1,219	212	273	157	0	0	1,862
4	1,327	224	281	51	0	0	1,882
5	1,346	242	301	38	0	0	1,927
6	1,301	251	325	36	0	0	1,914
7	1,322	272	346	35	0	0	1,975
8	1,345	281	371	9	0	0	2,006
9	1,338	300	422	9	0	0	2,068
10	1,355	313	409	8	0	0	2,085
11	1,310	325	477	8	0	0	2,121
12	1,402	342	444	8	170	0	2,366
13	1,442	376	479	93	191	0	2,581
14	1,346	388	498	11	206	0	2,450
15	1,283	425	440	11	211	0	2,369
16	1,398	440	412	11	225	0	2,485
17	1,285	456	415	0	241	0	2,397
18	1,366	465	413	0	267	0	2,510
19	1,514	537	403	0	281	0	2,735
20	1,546	517	45	0	298	100	2,506
21	1,427	516	1	0	281	104	2,329
22	1,513	486	1	0	299	116	2,415

1-3 歳入の状況(一般会計)

歳入(財政計画)

(単位:百万円)

区 分		平成22年度 計 画 額	平成21年度 計 画 額	前 年 比 (%)	構 成 比 (%)
一 財 源	特 別 区 税	58,486	61,611	94.9	38.5
	地 方 譲 与 税	779	864	90.2	0.5
	利 子 割 交 付 金	660	1,020	64.7	0.4
	配 当 割 交 付 金	250	350	71.4	0.2
	株 式 等 譲 渡 所 得 割 交 付 金	140	130	107.7	0.1
	地 方 消 費 税 交 付 金	5,108	5,761	88.7	3.4
	自 動 車 取 得 税 交 付 金	325	678	47.9	0.2
	地 方 特 例 交 付 金	815	959	85.0	0.5
	特 別 区 財 政 交 付 金	32,500	33,700	96.4	21.4
	交 通 安 全 対 策 特 別 交 付 金	72	70	102.9	0.0
	繰 越 金 等	10,987	6,446	170.4	7.2
	小 計	110,122	111,589	98.7	72.4
特 定 財 源	国 ・ 都 支 出 金	27,450	20,968	130.9	18.0
	特 別 区 債	0	0		0.0
	そ の 他	14,517	10,971	132.3	9.5
	小 計	41,967	31,939	131.4	27.6
合 計		152,089	143,528	106.0	100.0

構成比は項目単位で四捨五入しているため合計と合わないことがあります

主な歳入(財政計画)の概要

特別区税 584 億 8,604 万 1 千円 (3,125,228 千円減)

特別区民税は、納税義務者数の微増が見込まれる一方、経済危機に伴う景気後退の影響を反映し、前年度計画額に比べ 31 億 2,522 万 8 千円の減を見込みました。

地方譲与税 7 億 7,900 万円 (85,000 千円減)

自動車重量譲与税及び地方揮発油譲与税については、21 年度決算見込を参考に前年度に比べ 8,500 万円の減を見込みました。

利子割交付金 6 億 6,000 万円 (360,000 千円減)

21 年度の交付実績等を踏まえ、前年度に比べ 3 億 6,000 万円の減を見込みました。

配当割交付金 2 億 5,000 万円 (100,000 千円減)

21 年度の交付実績等を踏まえ、前年度に比べ 1 億円の減を見込みました。

地方消費税交付金 51 億 800 万円 (653,000 千円減)

21 年度の交付実績等を踏まえ、前年度に比べ 6 億 5,300 万円の減を見込みました。

○ **自動車取得税交付金** 3 億 2,500 万円 (353,000 千円減)

21 年度の交付実績等を踏まえ、前年度に比べ 3 億 5,300 万円の減を見込みました。

○ **特別区財政交付金** 325 億円 (1,200,000 千円減)

都区財政調整協議が合意に達し、基準財政収入額および基準財政需要額を計算し、前年度に比べ 12 億円の減を見込みました。

繰越金等 109 億 8,681 万 7 千円 (4,541,321 千円増)

財政調整基金から 47 億円の取崩しを行います。前年度と比べ 9 億円の増を見込みました。減税基金創設に伴う基金の再構築により災害対策基金を廃止し、25 億 1,142 万 5 千円の取崩しを行います。また、減債基金 12 億 6,869 万 5 千円の取崩しを行い、定時償還に充当します。繰越金は前年度同額の 25 億円を見込みました。

国・都支出金 274 億 5,000 万 1 千円 (6,481,621 千円増)

子ども手当の創設に伴う補助負担金の皆増や国勢調査に伴う委託金の皆増のほか、施設建設に係る補助負担金や通常的生活保護費負担金、障害者自立支援サービスに係る負担金など、該当事業の国・都補助負担金を見込み、前年度と比べて 64 億 8,162 万 1 千円の増を見込みました。

その他 145 億 1,725 万 2 千円 (3,546,718 千円増)

施設整備基金から 62 億 3,600 万円の取崩しを行います。前年度と比べ 26 億 8,500 万円の増を見込みました。社会福祉基金から 4 億 7,600 万円の取崩しを行います。福祉施設の建設(助成含む)事業に充当し、前年度に比べ 2 億 5,500 万円の増を見込みました。

1-4 歳出の状況(一般会計)

歳出(財政計画)

(単位:百万円)

区 分	平成22年度 計 画 額	平成21年度 計 画 額	前 年 比 (%)	構 成 比 (%)
職 員 人 件 費	38,165	38,875	98.2	25.2
職 員 分	35,888	36,397	98.6	23.7
嘱 託 員 分	2,277	2,478	91.9	1.5
公 債 費	2,748	3,885	70.7	1.8
既 定 事 業	87,507	85,669	102.1	57.8
新 規 経 費	294	364	80.8	0.2
既 定 経 費	87,213	85,305	102.2	57.6
新 規 ・ 臨 時 事 業	9,448	713	1,325.1	6.2
投 資 事 業	13,415	13,570	98.9	8.9
歳 出 予 算 計	151,283	142,712	106.0	100.0
財 源 保 留 額	806	816	98.8	
合 計	152,089	143,528	106.0	

構成比は項目単位で四捨五入しているため合計と合わないことがあります

主な歳出(財政計画)の概要

職員人件費 381億6,525万円(709,746千円減)

102名の職員数の削減などにより、7億974万6千円の減となっています。

公債費 27億4,807万4千円(1,136,870千円減)

定時償還に係る経費を計上しました。一般会計に占める公債費の割合は1.8%です。

新規事業 84億4,820万5千円(8,210,822千円増)

主な新規事業としては、子ども手当支給、減税基金積立金、杉並区保育室の運営、住宅手当緊急特別措置事業、保育施設建設助成、子供園維持管理、障害者グループホームの建設助成、軽費老人ホーム(小規模)建設助成、地域医療体制の充実、就労支援事業などに必要な経費を計上しました。

臨時事業 9億9,933万5千円(523,335千円増)

参議院議員選挙、区議会議員・区長選挙・都知事選挙の準備経費、国勢調査、緊急雇用創出臨時特例交付金事業、ふるさと雇用再生特別交付金事業の経費を計上しました。

投資事業 134億1,507万3千円(154,519千円減)

- ・(仮称)桃井中央公園の用地取得の経費等17億9,496万9千円を計上しています。
- ・公会堂のサービス購入等の経費、9億2,386万2千円を計上しています。
- ・天沼小学校の建設、高井戸小学校の改築、松溪中学校の改築、井草中学校の改築経費及び高井戸第二小学校の改築実施設計費等、52億3,121万6千円を計上しています。
- ・併設施設の高井戸地域区民センター、高齢者活動支援センター、高井戸温水プール、ひととき保育高井戸の実施設計及び仮設施設賃借等の経費、9,905万2千円を計上しています。
- ・小・中学校の耐震改修経費、4億3,404万6千円を計上しています。
- ・上記以外の主な投資事業は次のとおりです。

・道路の改良工事	6億6,129万7千円	
・狭あい道路拡幅整備	4億7,500万円	
・荻窪駅周辺整備	3億5,636万1千円	
・魅力ある歩行者優先の道づくり	3億2,438万4千円	
・エコスクールの推進	2億3,710万円	
・都市計画道路の整備	2億3,302万3千円	
・街路灯の新設・改修	2億971万6千円	
・高円寺駅周辺整備	1億8,223万2千円	
・(小・中)学校の施設整備	10億2,328万5千円	など

財源保留 8億644万4千円(9,235千円減)

今後の行政需要に対応するため、8億円程度を保留しました。

1-5 スマートすぎなみ計画(第4次行財政改革実施プラン)

1 主要な取り組みと効果

(1) 財政効果見込額

(単位:千円)

課題別項目	事 項	目 標 額 (A)	見 込 額 (B)	見 込 額 と 目 標 額 の 差 (B)-(A)
1	区民パワーを活かす施策の展開	334,833	219,744	115,089
2	質の高いサービスを提供する簡素な区役所の確立	1,586,009	1,683,768	97,759
3	財源の確保と負担の公平化の実現	-	-	-
合 計		1,920,842	1,903,512	17,330

(2) 職員定数の削減

(単位:人)

項 目	事 項	削 減 目 標 数 (A)	削 減 見 込 数 (B)	見 込 数 と 目 標 数 の 差 (B)-(A)
職員定数削減数		120	100	20

(3) 第4次行財政改革実施プランの主な取組項目

主 な 取 組 項 目	
1	区民パワーを活かす施策の展開
	<p>NPO等の地域活動支援のあり方の見直し</p> <p>すぎなみNPO支援センターの今後の運営について、NPO法人の立上げ支援事業から、既に活動しているNPO等がより質の高い活動を展開していくための支援事業へ重点化を図るとともに、すぎなみ地域大学の修了生を具体的活動に繋げる支援を強化するなど、機能の充実を図ります。</p> <p>ゆうゆう館の協働事業の推進</p> <p>ゆうゆう荻窪館など新たに5館でNPO等との協働事業を実施します。</p> <p>民営化・民間委託の推進</p> <p>多様化する行政需要に的確に応え、効率的かつ効果的なサービスを提供するため、事業の民営化、民間委託等を積極的かつ計画的に推進します。</p> <p>杉並行政サービス民間事業化提案制度の実施</p> <p>区民等との協働を一層推進するため、民間事業者からの事業提案を受ける「杉並行政サービス民間事業化提案制度」を実施します。</p> <p>保育サービスのあり方の見直し</p> <p>増大する保育需要に応えるため、認証保育所等の整備を進めるとともに、効率的な事業運営を行うため、引き続き区立保育園への指定管理者制度の導入を推進します。</p> <p>児童館・学童クラブ運営の協働等の推進</p> <p>新たに2カ所の学童クラブ運営について、民間委託を導入します。</p>

主 な 取 組 項 目

学校給食調理業務

荻窪小・高井戸東小・中瀬中学校の給食調理業務を民間委託により実施します。

郷土博物館の運営の見直し

地域のNPO団体との協働による運営体制の構築を図り、地域に密着した博物館づくりを目指します。

2 質 の 高 い サ ー ビ ス を 提 供 す る 簡 素 な 区 役 所 の 確 立

「五つ星の区役所」づくり

再構築した「五つ星の区役所」のコンセプトに基づき、新たな五つ星運動を展開します。

自治と分権の時代にふさわしい職員の育成

「第2期杉並区人材育成計画」に基づき、自主・自立を基本とした小さな区役所を担うことのできる人材を育成します。

再任用・非常勤職員の効果的活用

定年退職者等が常勤職員と同様の職務につき、その能力や経験をより有効に活用することを通して、組織の活性化を図ります。

区民事務所・駅前事務所のあり方及び地域活動支援のための組織体制の検討

地域における各種団体のネットワーク化による地域の活性化を推進するため、地域課組織の充実を図るとともに、区役所本庁の土日開庁の検証結果等を踏まえ、区民事務所・駅前事務所のあり方について総合的な検討を行います。

区立図書館運営の経営改革

図書館サービス水準の維持向上を図るとともに、図書館運営の効率化を推進するため、今後の地域図書館の運営を指定管理者制度に切り替えます。

区立幼稚園の見直し

教育と保育を一体的に実施して幼児の健やかな育成を図るため、区立幼稚園を区独自の幼保一体化施設である「子供園」へ段階的に転換します。

3 財 源 の 確 保 と 負 担 の 公 平 化 の 実 現

福祉資金貸付償還率の向上

生業資金等貸付金の償還率向上及び債権管理適正化のため、「杉並行政サービス民間事業化提案制度」に基づき提案のあった債権管理・回収業務の委託を実施します。

区有財産の有効活用

社会経済状況や区民ニーズに的確に対応した区有財産(土地・建物)の有効活用と効率的な管理運営を図るとともに、活用が困難な遊休地等については、必要に応じて売却します。

減税自治体構想の検討

将来の特別区民税の減税と大規模災害等の非常時の備えとするため、新たに「杉並区減税基金」を設置し、積立を開始します。

公債費負担の軽減

区債残高を平成23年度末までにゼロにするため、80億円以下とします。

2 財政健全化への取り組み

1. 財政健全化への取り組みと「地方公共団体の財政の健全化に関する法律」

平成 19 年 6 月、「地方公共団体の財政の健全化に関する法律（平成 19 年法律第 94 号）」が制定されました。この法律は、これまでの地方財政再建制度を抜本的に見直し、新たな財政指標の整備とその開示の徹底を図るとともに、財政の早期健全化や再生のための新しい制度を整備することにより、地方分権時代にふさわしい地方の自己規律による財政の健全化を推進するものです。

この法律は、平成 21 年 4 月 1 日から本格施行されました。昨年 9 月、平成 20 年度決算に基づく健全化判断比率を公表しました。

杉並区の健全化判断比率は、「実質赤字比率」、「連結実質赤字比率」、「将来負担比率」はなく、「実質公債費比率」が 1.2%と、いずれの指標も基準の範囲内にあり、区財政の健全性が明らかになりました。

これからも、引き続き、財政の健全化に向けて取り組みます。

2. 区債残高の推移

区では、第 4 次行財政改革実施プランに基づき、計画的に区債残高の削減に努めています。昨年度は、建設債の一部を繰上償還し、第 4 次行財政改革実施プランの区債残高 180 億円以下の目標を達成しました。

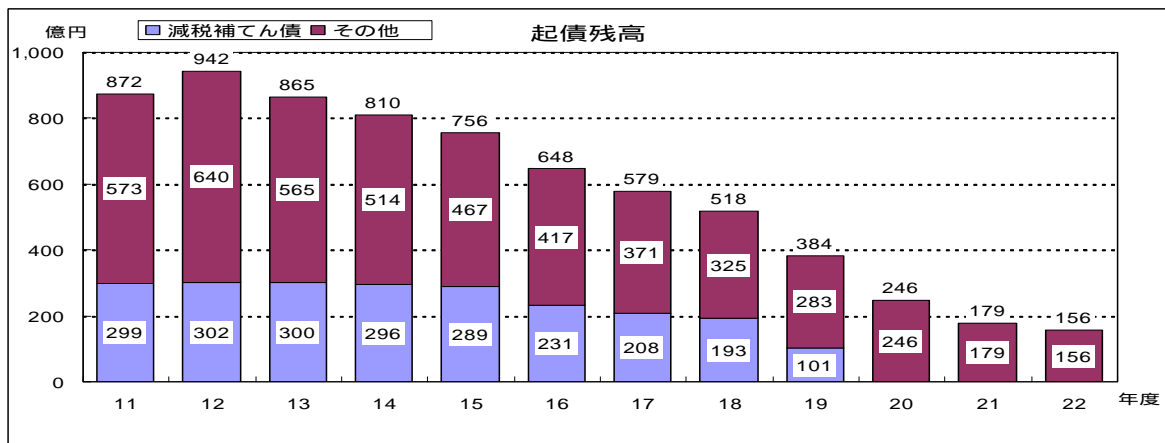

《減税補てん債の償還》

- ・ 16 年度に「減税補てん債」を一括償還（55 億 7,920 万）
- ・ 17 年度に「減税補てん債」を一括償還（17 億 1,880 万）
- ・ 18 年度に計画を前倒しし、「減税補てん債」の発行を取り止めを実施
- ・ 19 年度に「減税補てん債等」の一部を繰上償還（定時償還との元金差 75 億 8,466 万円）、9 年度から 13 年度発行分
- ・ 20 年度に「減税補てん債等」の一部を繰上償還（定時償還との元金差 52 億 9,211 万円）、8 年度発行の 16 年度借換債・ごみ処理施設（高井戸車庫用地）補正で残りの「減税補てん債」の繰上償還を予算計上（定時償還との元金差 39 億 9,455 万円）
- ・ 21 年度に「建設債」の一部を繰上償還（定時償還との元金差 34 億 7,084 万円）
- ・ 22 年度は定時償還のみ

3. 基金の残高とその活用

区では、基本計画・実施計画を着実に実施するため、財政調整基金や施設整備基金の残高確保に努めつつ、施設の老朽化による改修需要への対応などで、その積極的な活用を図ります。

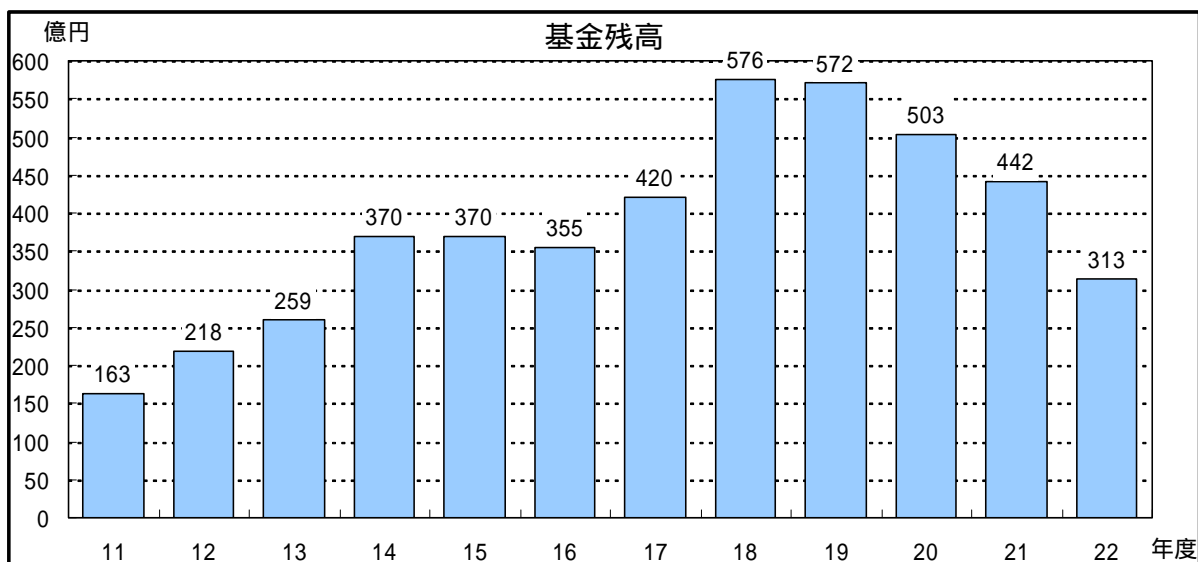

財政調整基金残高の推移

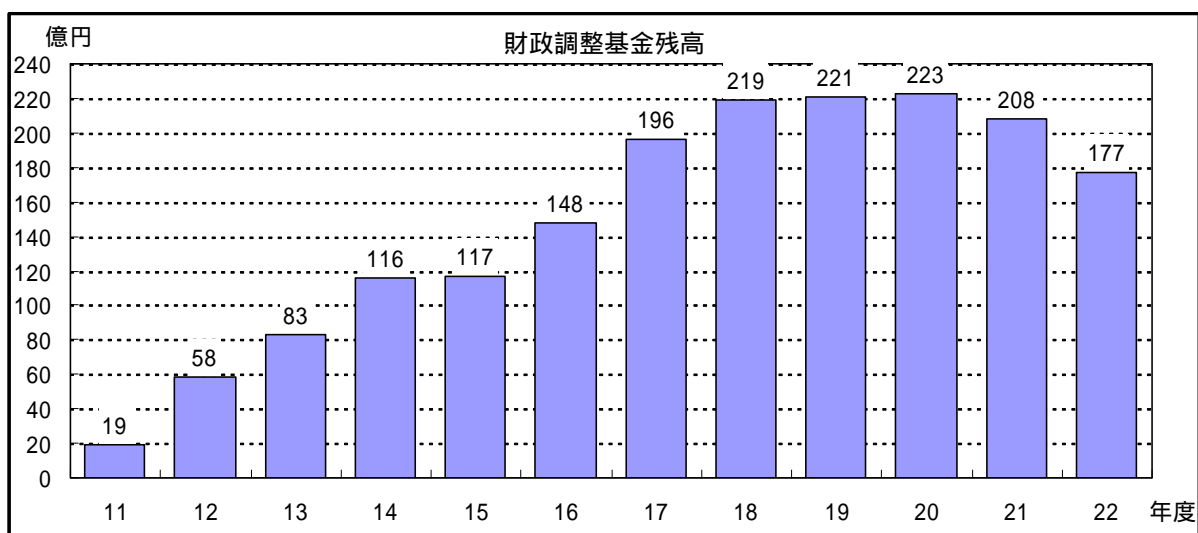

4. 職員数の推移

行財政改革の取り組みに伴い、12年度の清掃移管で4,716人に増大した職員は、着実に減少してきています。平成13～22年度で職員1,000人削減という目標に対し、平成13～22年度の10年間で1,031人削減となります。なお、12年度の職員削減数56人を加えた場合には、1,087人となります。

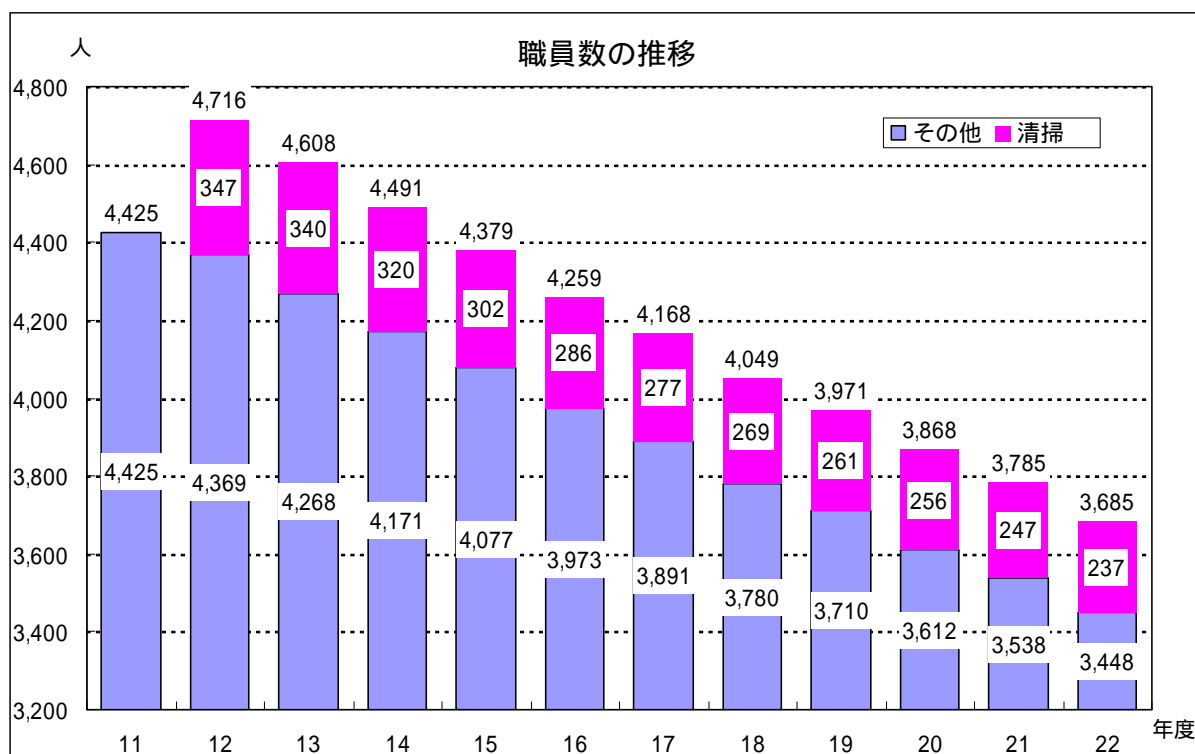

第 2 分野別予算と 主要事業（6分野）

～人が育ち 人が生きる杉並区をめざして～

2 - 1 分野別予算一覧

2 - 2 政策の現状と課題・施策体系・主要事業

1．安全・安心分野

2．みどり・環境分野

3．健康・福祉分野

4．産業経済・区民生活分野

5．自律・教育分野

6．区政経営分野

凡 例

新規	新規事業
臨時	臨時事業
投資	投資事業
拡充	前年比拡充事業
継続	継続事業
特会	特別会計事業
実	実施計画事業

< 主要事業の概要 > に説明記載の事業

< 施策の成果指標 > 中の数値は、原則として 22 年度の成果指標を示し、() の数値は 20 年度の実績値です。

2 - 1 分野別予算一覧

杉並区は、「杉並区 21 世紀ビジョン」(基本構想)の実現に向けて、基本計画(10 カ年)と実施計画(3 カ年)からなる「すぎなみ五つ星プラン」を策定し、必要な施策・事業に計画的に取り組んでいます。

平成 22 年度予算における区の施策・事業の全体像と主要な事業について、施策の現状と目標が把握でき、各施策の評価に結び付けられるように「すぎなみ五つ星プラン」の体系を基に、行政評価の 6 つの分野で整理しました。

1	安全・安心分野	7,194,336 千円
	～水辺をよみがえらせみどりのまちをつくろう～	
	＜都市整備部＞	6,833,415 千円
	＜政策経営部＞	257,229 千円
	＜保健福祉部＞	103,692 千円
2	みどり・環境分野	8,771,020 千円
	～水辺をよみがえらせみどりのまちをつくろう～	
	＜環境清掃部＞	6,003,724 千円
	＜都市整備部＞	2,767,296 千円
3	健康・福祉分野	135,873,443 千円
	～やさしさを忘れず共に生きるまちをつくろう～	
	＜保健福祉部＞	134,364,803 千円
	＜政策経営部＞	1,482,799 千円
	＜区民生活部＞	25,841 千円
4	産業経済・区民生活分野	1,692,863 千円
	～みどりの産業で元気のでる都市をつくろう～	
	＜区民生活部＞	1,400,073 千円
	＜政策経営部＞	292,790 千円
5	自律・教育分野	20,393,431 千円
	～未来を拓く人をつくろう～	
	＜教育委員会＞	16,720,950 千円
	＜区民生活部＞	2,645,593 千円
	＜政策経営部＞	1,023,285 千円
	＜保健福祉部＞	3,603 千円
6	区政経営分野	67,547,390 千円
	～21 世紀ビジョンの実現に向けて～	
	＜政策経営部＞	62,865,805 千円
	＜教育委員会＞	3,959,535 千円
	＜区民生活部＞	722,050 千円
	6 分野合計	241,472,483 千円

2 - 2 分野別 政策の現状と課題・施策体系・主要事業

1 安全・安心分野

7,194,336千円

～水辺をよみがえらせ みどりのまちをつくろう～

政策(1) 良好な住環境と都市機能が調和したまちをつくるために

<現状と課題> 6,563,244千円

都市の安全・安心や快適性の向上には、良好な住環境の保全・形成とともに道路交通など都市機能の充実が不可欠であり、都市計画道路の整備や鉄道連続立体化など都市の骨格形成に向けた取組も重要です。区ではこれまで、誰もが安全で快適なまちを実感できるように、地区計画の活用やまちづくり条例の拡充、駅周辺の整備などに取り組みました。

平成22年度は、各施策の一層の充実を図るとともに、時代の変化を捉えて「まちづくり百年の計」を図るため「まちづくり基本方針」改定し、将来都市像実現に向けた取組を強化します。

<施策別予算>

施策 1	適正な土地利用と住環境の整備	57,074千円
施策 2	住民参加のまちづくり	7,336千円
施策 3	都市機能の充実	790,524千円
施策 4	道路交通体系の整備	2,847,994千円
施策 5	交通安全の推進	763,274千円
施策 6	自転車問題の解決	895,437千円
施策 7	住宅施策の推進	1,201,605千円

政策(2) 安全で災害に強いまちをつくるために

<現状と課題> 631,092千円

区民の生命と財産を守り安心して暮らせるまちをつくるために、切迫性が指摘されている首都直下地震や都市型水害などの自然災害への対策、地域の防災力の向上に積極的に取り組んでいます。

既存建築物等の耐震化を総合的、計画的に推進するとともに、木造住宅密集地域においては防災性の向上を図っています。また、近年増加している集中豪雨に対し、雨水流出抑制対策などにより総合的な治水対策を進めています。さらに、区の防災態勢や地域の防災力を高め、自助・共助・公助の三位一体による防災対策を進めています。

平成22年度は、既存建築物等のさらなる耐震化の促進、阿佐谷南・高円寺南地区での道路等の整備、高齢者等の避難支援体制の整備など、多岐にわたる対策が必要であり、引き続き取組を強化します。

<施策別予算>

施策 1	災害に強い都市の形成	197,698千円
施策 2	水害対策の推進	72,473千円
施策 3	防災力の向上	360,921千円

1 安全・安心分野の体系

政策 1 良好な住環境と都市機能が調和したまちをつくるために

6,563,244 千円

施策 1 適正な土地利用と住環境の整備 57,074 千円

建築確認など法令に基づく事務を適切に行うとともに、地区計画などの活用により、適正な土地利用と住環境の整備を進め、安全・安心で、快適かつ魅力あるまちの形成に取り組めます。

「杉並区まちづくり基本方針」については、地域の特性や課題を踏まえつつ、住民参加と長期的なビジョンの下に見直しを行い、時代の変化を捉えて「まちづくり百年の計」を図るため、改定を行います。

< 施策の成果指標 >

- 住環境に満足している区民の割合…………… 90.0% (90.0%)
- 住民参加によるまちづくりにより地区計画が決定された面積の割合……………10.0% (6.8%)

継続	まちづくりの基本方針の推進	実 ◆	8,502 千円
継続	地区整備計画	実	13,280 千円

施策 2 住民参加のまちづくり 7,336 千円

まちづくり条例では、区の責務として、区民等が行うまちづくりに対して支援することが定められています。支援制度の周知と利用拡大を図り、住民参加のまちづくりを進めていきます。また、まちの魅力を再発見し、まちに親しみを持ってもらうための仕掛けづくりや情報提供に努めます。これらを通じて、より一層、まちづくりの機運を醸成するとともに地域の活性化と住環境の向上を図ります。

< 施策の成果指標 >

- 活動助成団体数……………20 団体 (12 団体)
- コンサルタント派遣団体数…………… 6 団体 (2 団体)
- 知る区ロード資料請求数／ホームページ閲覧数…………… 1.0 % (0.2%)

継続	まちづくり施策の推進	実 ◆	6,336 千円
----	------------	-----	----------

施策 3 都市機能の充実 790,524 千円

駅を中心とした市街地において、鉄道事業者などと協力し、駅前広場の整備やバリアフリー化を推進し、安全性を高め快適で便利な交通機能を確保するとともに、活力ある商業活動の基盤づくりを行い、都市機能の充実を図ります。

< 施策の成果指標 >

- エレベーター又はエスカレーターのある駅の割合……………100.0% (77.8%)
- 自由通路設置の達成率…………… 77.8% (55.6%)

投資	荻窪駅周辺整備	実 ◆	356,361 千円
投資	高円寺駅周辺整備	実 ◆	182,232 千円

施策 4 道路交通体系の整備 2,847,994 千円

人々が、区内を円滑に移動できるよう、公共交通機関の整備、鉄道連続立体や歩行者優先の道路・広場空間のバリアフリー化を推進するとともに、狭あい道路の拡幅や都市

計画道路の整備により適切な道路ネットワークを形成し、誰もが安全・安心に利用できるまちづくりを進めます。

< 施策の成果指標 >

- 南北バス「すぎ丸」1日平均利用者数 …………… 3,000人 (2,833人)
- 道路の舗装・補修に満足している区民の割合 ……………80.0% (80.7%)
- 狭あい道路の整備率……………25.0% (22.4%)

投資	狭あい道路拡幅整備	実	475,000千円
継続	鉄道連続立体交差の推進	実 ◆	12,195千円
投資	魅力ある歩行者優先の道づくり	実 ◆	324,384千円
投資	都市計画道路の整備	実 ◆	233,023千円
継続	南北バスの運行	実 ◆	72,732千円
投資	道路の改良工事	実	661,297千円

施策5 交通安全の推進 763,274千円

生活道路から通過交通を排除するとともに、カーブミラーや視覚障害者誘導ブロックなど、交通安全施設の整備を進め、交通事故の防止を図り、また、歩行者や自転車、自動車の運転者一人ひとりが正しい交通ルール・マナーを身につけ、交通事故のない安全で快適なまちをめざします。

< 施策の成果指標 >

- 交通事故による死傷者数(人口10万人あたり) …………… 510人 (534人)
- 区内における高齢者の交通事故件数…………… 420人 (531人)
- 区内における自転車に関係した交通事故件数…………… 840人(1,097人)

投資	街路灯の新設・改修	実 ◆	209,716千円
拡充	交通安全運動の推進	実 ◆	40,842千円
投資	交通安全施設の整備	実	115,431千円

施策6 自転車問題の解決 895,437千円

駅周辺に集中する放置自転車をなくし、交通や防災上の安全性と都市美観の向上など、良好な生活環境の確保を図るため、計画的に自転車駐車を整備するとともに、効率的な自転車集積所の運営に取り組みます。

また、駅周辺における放置自転車の撤去と放置防止の啓発活動により、放置自転車の削減を図ります。

< 施策の成果指標 >

- 駅周辺放置自転車の台数……………1,500台 (1,884台)
- 自転車駐車場利用率 …………… 85.0% (83.0%)
- 自転車駐車場需給率 ……………100.0% (90.0%)

継続	有料制自転車駐車場の運営		634,792千円
継続	放置自転車対策の推進	実	223,583千円
投資	自転車駐車場等整備	実	5,980千円

施策7 住宅施策の推進 1,201,605千円

住宅施策の推進にあたっては、住宅確保要配慮者（高齢者・障害者・ひとり親家庭など）の居住の安定確保を図るために、継続して、公的住宅のセーフティネット機能を重視していきます。

都営住宅の移管受け入れには、高齢者住宅（シルバーピア）の受け入れを優先し、高

高齢者向け住戸の確保に努めていきます。また、既存の区営住宅においては、バリアフリー化を促進するため、エレベーターやスロープの設置を進めるなど、住環境の改善にも取り組んでいきます。

< 施策の成果指標 >

- 区営住宅供給数…………… 857 戸 (805 戸)
- 区民 1 人あたりの住宅床面積…………… 37 m² (31 m²)

投資	区営住宅の建替・改善	実	84,464 千円
継続	区営住宅の提供	実 ◆	213,976 千円
継続	高齢者住宅の提供		535,237 千円

政策 2 安全で災害に強いまちをつくるために

631,092 千円

施策 1 災害に強い都市の形成 197,698 千円

「杉並区耐震改修促進計画」に基づき、震災時に重要な区立施設の耐震化を促進するとともに、民間既存建築物の耐震診断の助言・指導や補強につながる支援を行い、震災時の安全性を高めます。また、阿佐谷南・高円寺南地区において、道路・公園等を整備するとともに、建築物の不燃化・共同化に向けた誘導などを行い、防災性の向上と居住環境の改善を図ります。橋梁については、耐震補強を行うとともに、橋梁群全体の長寿命化を視野に入れた維持管理計画を策定し、安全性の向上を図ります。

< 施策の成果指標 >

- 区内の建築物の耐震化率…………… 80.0% (74.1%)
- 防災上重要な区立施設の耐震化率…………… 94.0% (90.6%)
- 杉並区が安全・安心なまちと思う区民の割合…………… 70.0% (69.1%)

継続	耐震改修促進	実 ◆	142,627 千円
継続	防災まちづくり	実 ◆	6,007 千円
投資	橋梁の補強・改良	実	18,385 千円

施策 2 水害対策の推進 72,473 千円

学校や公園への雨水浸透施設の設置、区道・私道の透水性舗装等を進めるとともに、民間施設による雨水浸透施設の設置を促進し、集中豪雨等による河川の溢水を防ぎます。また、浸水の危険性のある区域において、住宅の高床化工事助成を行い、水害のない安全なまちづくりを進めます。

< 施策の成果指標 >

- 雨水流出抑制対策達成率…………… 50.0% (44.5%)
- 床上浸水被害戸数…………… 0 戸 (0 戸)

継続	水防対策		26,449 千円
投資	雨水流出抑制対策等工事助成	実 ◆	46,024 千円

施策 3 防災力の向上 360,921 千円

首都直下地震の切迫性が指摘されている中、首都直下地震による被災想定を前提として 21 年度に改定した地域防災計画に基づいて、区の防災態勢はもとより、地域の防災力をさらに高め、自助・共助・公助の三位一体による防災対策を進めます。

< 施策の成果指標 >

- 避難・救護の拠点である震災救援所（区立小中学校）を認知している区民の割合……………100% (81.6%)

- 区や地域等で実施する防災訓練に参加した区民の割合……………30% (25.0%)
- 家庭内で何らかの防災対策を実施している区民の割合……………85% (78.9%)

継続	防災会議運営等	実	1,873 千円
継続	防災意識の高揚	実	65,831 千円
継続	災害応急対策	実	56,490 千円
継続	災害時情報連絡体制の確立	実 ◆	52,996 千円
継続	防災施設整備	実 ◆	67,748 千円

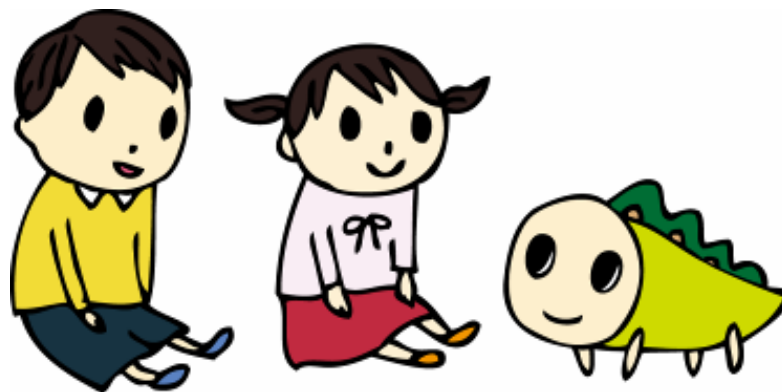

継続(1)まちづくりの基本方針の推進**8,502 千円（都市整備部都市計画課）**

「21世紀ビジョン」に掲げる目標都市像「水辺をよみがえらせ みどりのまちをつくろう」～くらしと環境が調和するまち～の実現に向けて、平成14年に修正を行った「杉並区まちづくり基本方針」の見直しを行います。これまでの計画、施策や事業などの進捗度を取りまとめて評価するとともに、まちづくり条例の理念を踏まえ、区民等の意見を反映しながら見直しを進めます。平成22年度は、地域別方針などの素案を作成し、これを公表します。

杉並区が取り組むまちづくりの大きな方向性を明らかにするとともに、良好な住環境と都市機能が調和し、安全で快適かつ魅力あるまちの形成に向けた都市整備分野の総合的な指針となるよう改定を進めます。

【成果指標】①成果指標名：地域別方針の素案の公表件数

現状（20年度）：0件

目標（22年度）：14件

継続(2)まちづくり施策の推進**6,336 千円（都市整備部まちづくり推進課）**

まちづくり活動の初期段階からまちづくり協議会に至るまで、区民の活動形態に応じた支援をすることにより、住民参加のまちづくりの推進に努めます。

【成果指標】①成果指標名：活動助成団体数

現状（20年度）：12団体

目標（22年度）：20団体

指標の定義等：まちづくり活動の助成を受けている団体数

②成果指標名：コンサルタント派遣団体数

現状（20年度）：2団体

目標（22年度）：6団体

指標の定義等：コンサルタントを派遣した団体数

投資(3)荻窪駅周辺整備**356,361 千円(都市整備部拠点整備担当)**

「杉並区まちづくり基本方針」では、荻窪駅周辺を杉並区の働く、遊ぶ、憩う、学ぶなど、にぎわいの芯である「都市活性化拠点」と位置づけ、その実現に向けて、さまざまな課題に取り組んでいます。平成22年度は、都が駅前広場の基本的な整備を行い、区が駅前広場内の植栽やバス乗り場等の修景整備を行います。また、西口バリアフリー整備については、JR東日本と協力しエレベーターの設置を、平成22年度完成を目指して進めていきます。

【成果指標】①成果指標名：整備構想（整備計画）の策定数

現状（20年度）：3件

目標（22年度）：4件

指標の定義等：現状（南北自由通路等整備方針、南北自由通路等整備基本計画、上荻一丁目地区まちづくり方針）

目標（駅前広場修景整備計画）

②成果指標名：整備構想等に基づき具体化された事業箇所

現状（20年度）：0箇所

目標（22年度）：2箇所

指標の定義等：目標（駅前広場修景整備、西口バリアフリー整備）

投資(4)高円寺駅周辺整備実

182,232 千円（都市整備部建設課）

利用者の安全で快適な空間の確保、水と緑を配した潤いある広場づくり、交通結節点としての機能充実を図るため、JR 高円寺駅駅前広場の整備工事を、北口は平成 20～21 年度に、南口は平成 21～22 年度にかけて実施します。

【成果指標】①成果指標名：北口南口駅前広場の各整備完成率

現状（20年度）：27%

目標（22年度）：100%

指標の定義等：北口南口駅前広場の各整備÷各計画面積×100

②成果指標名：高円寺駅周辺整備完成率

現状（20年度）：17.9%

目標（22年度）：100%

指標の定義等：高円寺駅周辺整備完成面積÷計画面積×100

継続(5)鉄道連続立体交差の推進実

12,195 千円（都市整備部調整担当）

西武新宿線および京王線の鉄道連続立体交差の実現に向け、沿線のまちづくりに関する調査や課題整理、まちづくり構想案の検討、まちづくり協議会などの支援を行います。

【成果指標】①成果指標名：沿線まちづくり活動団体助成数

現状（20年度）：0団体

目標（22年度）：4団体

指標の定義等：まちづくり活動の助成を受けている団体数

②成果指標名：沿線まちづくりコンサルタント派遣件数

現状（20年度）：0団体

目標（22年度）：7団体

指標の定義等：コンサルタントを派遣した団体数

投資(6)魅力ある歩行者優先の道づくり実

324,384 千円（都市整備部建設課）

商店街の活性化やまちの景観向上等の視点から、安全で快適な歩行者空間を確保するため、久我山商店街（岩通り南側部分）のカラー舗装化工事を実施するとともに、和泉三丁目の特別区道第 2101-1 号線（井の頭通り先～方南通り）で、電線類地中化工事を進めます。

【成果指標】①成果指標名：商店街カラー舗装化整備率

現状（20年度）：92.5%

目標（22年度）：100%

指標の定義等：平成 13 年度からの累計整備延長÷平成 13～22 年度までの累計整備延長目標値×100

②成果指標名：電線類地中化整備率（都市計画道路除く）

現状（20年度）：30.3%

目標（22年度）：100%

指標の定義等：平成 13 年度からの累計整備延長÷平成 13～22 年度までの累計整備延長目標値×100

投資(7)都市計画道路の整備実**233,023 千円(都市整備部建設課)**

区民生活の利便性・安全性の向上、高齢者・障害者等だれにもやさしい道づくり、地域交通の円滑化を図るため、区が管理する都市計画道路のバリアフリー化および無電柱化を進めます。また、未完成の都市計画道路のうち、区施行の優先整備路線について、事業化へ向けた検討を進めます。

【成果指標】 ①成果指標名：都市計画道路（区管理）バリアフリー整備率

現状（20年度）：41.5%

目標（22年度）：43.1%

指標の定義等：整備延長÷整備対象延長×100（累計）

②成果指標名：都市計画道路（区施行）完成率

現状（20年度）：45.7%

目標（22年度）：45.7%

指標の定義等：完成延長÷計画延長×100（累計）

継続(8)南北バスの運行実**72,732 千円(都市整備部交通対策課)**

現在3路線を運行し、区内南北交通の利便性を高めています。この運行経費への区補助金を縮減するために、利用者の増加や広告等収入の増を目指し、様々な方策を検討、実施しています。また、平成22年度は、今後整備が進む予定の済美山グランド周辺地区などを視野に入れ、新たなコミュニティバス路線の調査・検討を行います。

【成果指標】 ①成果指標名：南北バス「すぎ丸」年度総利用者数

現状（20年度）：902,976人

目標（22年度）：1,150,000人

②成果指標名：南北バス「すぎ丸」年度1日平均利用者数

現状（20年度）：2,833人

目標（22年度）：3,000人

投資(9)街路灯の新設・改修実**209,716 千円(都市整備部杉並土木事務所)**

区道に街路灯を設置するとともに、老朽化した危険な街路灯の計画的な改修、照度向上のための器具の交換を行い、交通安全と防犯対策を進めます。

【成果指標】 ①成果指標名：街路灯整備率

現状（20年度）：76%

目標（22年度）：100%

指標の定義等：街路灯新設数／街路灯新設計画数

②成果指標名：街路灯改修率

現状（20年度）：94%

目標（22年度）：100%

指標の定義等：街路灯改修数／街路灯改修計画数

拡充(10)交通安全運動の推進実**40,842 千円(都市整備部交通対策課)**

近年増加する自転車による交通事故をなくすため、区立小学校全校の4年生や高齢者などを対象に自転車安全利用講習を行い、自転車安全利用証を発行します。また、区立中学校においては、スタントマンによる自転車事故の再現という方法で、交通事故の疑似体験をし、交通事故に関わる危険性を理解し、事故を予測し回避する能力を育てます。

【成果指標】①成果指標名：区内における自転車に関係した交通事故件数
現状（20年度）：1,097件
目標（22年度）：840件

継続(11)有料制自転車駐車場の運営 **634,792千円(都市整備部交通対策課)**

駅周辺に集中する放置自転車をなくすため、誰でも利用できる自転車駐車を運営していきます。利用者が安全に安心して利用することができ、さらに使いやすい自転車駐車場にするため、老朽化した自転車ラックの改修を行い、維持管理の充実に取り組みます。

【成果指標】①成果指標名 自転車放置率
現状：(20年度)：6.47%
目標：(22年度)：5.00%
指標の定義等：各年度の放置自転車台数÷駅乗り入れ自転車台数（有料制自転車駐車場の設置駅）

継続(12)区営住宅の提供実 **213,976千円(都市整備部住宅課)**

区内の良質な都営住宅の移管を受けるとともに、比較的面積の広い住戸を2分して単身者用住戸を2戸とするペアリフォーム事業を行うことにより、区営住宅の供給戸数の増加を図ります。

また、引き続き公的住宅のセーフティネット機能の強化に努め、住宅確保要配慮者の居住の安定化に向けての支援策を講じていきます。さらに公営住宅としての公平性を確保するために、住宅使用料収納率の向上を図るなど、適正な運営に努めていきます。

【成果指標】①成果指標名：入居者数
現状（20年度）：1,804人
目標（22年度）：1,875人
②成果指標名：住宅使用料の収納率
現状（20年度）：97.5%
目標（22年度）：100%

継続(13)耐震改修促進実 **142,627千円(都市整備部建築課)**

市街地の防災性の向上と安全なまちづくりを進めていくために、近い将来に発生が予想される『首都圏直下型地震』への備えとして、杉並区耐震改修促進計画に基づき、耐震化に向けた取組の必要性、助言・指導を積極的に行うとともに、耐震性の不足する区内の全建築物を対象に耐震診断から耐震改修に至るまでの支援を計画的に実施します。

【成果指標】①成果指標名：区内の建築物の耐震化率
現状（20年度）：74.1%
目標（22年度）：80.0%
指標の定義等：耐震性を有する建物棟数÷建物総棟数×100

継続(14)防災まちづくり実 **6,007千円(都市整備部まちづくり推進課)**

平成21年2月に策定した「阿佐谷南・高円寺南地区防災まちづくり計画」に基づき、住宅市街地総合整備事業（密集住宅市街地整備型）（密集事業）を活用して、道路・公園等を整備するとともに建築物の不燃化・共同化に向けた支援・誘導などを行い、防災性の向上と居住環境の改善を図ります。

- 【成果指標】①成果指標名：阿佐谷南・高円寺南地区の密集事業の進捗率
目標（22年度）：0.37%
指標の定義等：実施済事業費（累計値）÷全体計画事業費×100

投資(15)雨水流出抑制対策等工事助成実 **46,024 千円（都市整備部建設課）**

雨水の流出を抑制し、集中豪雨等による河川の溢水を防ぐため、雨水浸透施設を敷地内に設置する個人に助成します。また、家屋の浸水被害を最小限に止めるため、浸水が予想される区域や過去に浸水のあった箇所等を対象に、住宅の高床化工事や防水板設置を行う場合に助成します。

- 【成果指標】①成果指標名：雨水浸透施設助成件数
現状（20年度）：113件
目標（22年度）：130件
指標の定義等：雨水浸透施設を設置した場合の助成金交付件数
②成果指標名：高床化工事助成件数（20年度からの新規助成）
目標（22年度）：6件
指標の定義等：高床化工事を行った場合の助成金交付件数

継続(16)災害時情報連絡体制の確立実 **52,996 千円（危機管理室防災課）**

平成22年度から気象庁が開始する区市町村単位での注意報・警報の発令に対応して、区ホームページ、防災情報メール配信サービス及び災害気象情報電話通報サービスのシステム改修を行い、区民への災害情報の精度を高めます。

- 【成果指標】①成果指標名：防災情報メール配信サービス登録者数
現状（20年度）：5,689件
目標（22年度）：6,000件

継続(17)防災施設整備実 **67,748 千円（危機管理室防災課）**

災害備蓄倉庫及び震災救援所（区立小・中学校）の学校防災倉庫内の備蓄品について、災害時要援護者救助資機材の配備を完了するとともに、小型プロパンガスを新たに備蓄するなど、地域の自主的な防災活動の支援強化を図ります。

- 【成果指標】①成果指標名：学校防災倉庫の充実数（累計数）
現状（20年度）：30箇所
目標（22年度）：49箇所



～水辺をよみがえらせ みどりのまちをつくろう～

政策(1) うるおいのある美しいまちをつくるために

<現状と課題>

2,805,979千円

みどりの豊かさを実感することができる、環境と調和のとれたまちづくりに向けて、和田堀公園・善福寺川緑地周辺、善福寺公園周辺、柏の宮公園・塚山公園周辺などのみどりの拠点と住宅や公共施設のみどり、学校の屋上や校庭のみどり、ビオトープや接道部・屋上部の緑化によるみどり、さらに善福寺川や神田川、玉川上水に沿った緑地や道路沿いのみどりを有機的に結びつけるとともに、モデル地区で「みどりのベルトづくり」に取り組みます。

みどり豊かな美しい住宅都市を将来に継承し、魅力あるまちなみを創出していくために、杉並区景観計画及び杉並区景観条例に基づき、建築行為等に係わる届出制度を開始するなど良好な景観づくりに取り組みます。併せて、善福寺川を水鳥が棲む自然豊かな川とするため、区民と協働して取り組みます。

また、まちの安全と環境美化を一層推進するため、引き続き、路上喫煙対策などに積極的に取り組みます。

<施策別予算>

施策 1	水辺とみどりの保全・創出	195,896千円
施策 2	公園づくり	2,565,449千円
施策 3	まちの景観づくり	5,951千円
施策 4	生活環境の整備	38,683千円

政策(2) 環境に負荷を与えない持続的な成長が可能なまちをつくるために

<現状と課題>

5,965,041千円

環境先進都市を標榜する杉並区では、レジ袋の削減をはじめ、サーマルリサイクルの実施や資源化の推進など、ごみの減量をめざして、さまざまな取り組みを進めています。

こうした取り組みにより、平成20年度には、一人1日あたりのごみ量が23区で最も少なくなるとともに、杉並中継所を廃止することができました。引き続き、分別の徹底など、区民意識の向上を図り、ごみの一層の減量を進めるとともに、収集体制の効率化によるさらなるコスト削減に取り組みます。

併せて、かけがえのない地球と区民の生活環境を守っていくため、可能な限り化石燃料に依存しない「脱石油社会」への転換をめざして、太陽光発電機器への設置助成を大幅に拡充するなど、区民による自然エネルギーの利用促進や省エネ・省資源への取り組みを支援し、環境負荷の低減に努めます。

<施策別予算>

施策 1	環境施策の枠組みづくり	9,474千円
施策 2	ごみの発生抑制及びリサイクルの推進	2,239,574千円
施策 3	環境配慮行動の推進	88,014千円
施策 4	公害の防止	26,191千円
施策 5	ごみ排出の適正化及び収集サービスの向上	3,601,788千円

2 みどり・環境分野の体系

政策1 うるおいのある美しいまちをつくるために

2,805,979 千円

施策1 水辺とみどりの保全・創出 195,896 千円

都市化の進展により失われつつある人と水との触れ合える水辺空間を創出するとともに、公園をはじめとした公共のみどりと屋敷林や宅地等の民有のみどりを有機的に結びつけ、みどりの豊かさが実感できるまちとするため、区民、事業者、区が協働しながら総合的な施策推進を通して水辺とみどりの保全創出を図ります。

< 施策の成果指標 >

- 緑被率（平成30年度）……………25.0%（21.8%）
- みどりや水（河川等）とのふれあいを実感している区民の割合
……………70.0%（67.9%）

投資	水辺環境の整備	実	◆	5,555 千円
継続	みどりを育てる	実	◆	12,710 千円
継続	みどりを創る	実	◆	105,061 千円
継続	みどりを守る	実		62,186 千円

施策2 公園づくり 2,565,449 千円

区内最大規模の防災公園となる「(仮称) 桃井中央公園」や地域に根ざした身近な公園の整備を進めるとともに、既存の公園・緑地等を維持・改修することにより、利用者が安全・安心かつ快適に利用できる地域に密着した魅力ある公園として整備します。また、公園整備の際には、計画段階や公園運営への区民参加など、区民との協働による公園づくりを推進します。

< 施策の成果指標 >

- 一人あたりの公園・緑地面積（都立公園含む）…………… 1.96 m²（1.85 m²）
- 公園等自主管理個所数の割合 …………… 52.5%（48.0%）

継続	公園の維持管理			559,490 千円
投資	地域公園の整備	実	◆	1,794,969 千円
投資	身近な公園の整備	実		7,973 千円

施策3 まちの景観づくり 5,951 千円

杉並区景観条例及び杉並区景観計画に基づき建築行為等に係わる届出制度の運用を開始するとともに、景観に関する普及啓発活動として景観週間を開催するなど、区民と協働して景観に配慮したまちづくりを進めていきます。

また、違反広告物の除却を進めていくこと等により、まちの景観向上を図っていきます。

< 施策の成果指標 >

- 杉並区のまちを美しいと思う人の割合…………… 70%（73.2%）
- 違反広告物の除去件数前年度比率 …………… 80%（83.4%）

継続	景観まちづくり	実	◆	5,049 千円
継続	屋外広告物許可・取締			902 千円

施策4 生活環境の整備 38,683 千円

路上喫煙の根絶に向けて、路上禁煙地区における過料徴収を徹底するとともに、周辺地域のパトロール活動を強化していきます。併せて、路上禁煙地区のあり方についても、違反状況などを踏まえ、必要な検討を行います。

また、「杉並・わがまちクリーン大作戦」など、区内の団体や事業者による主体的な活動を支援し、区民とともに環境に配慮した快適なまちづくりを進めます。

< 施策の成果指標 >

- ポイ捨てされた吸殻数（区内中杉通り（阿佐谷地区）と高南通り（高円寺地区）の調査日平均）……………100本（200本）
- クリーン大作戦参加延べ人数……………10,000人（8,841人）

継続 安全美化条例に基づく生活環境の改善 ◆ **33,034千円**

政策 2 環境に負荷を与えない持続的な成長が可能なまちをつくるために **5,965,041千円**

施策 1 環境施策の枠組みづくり **9,474千円**

区の環境政策の基本である「環境基本計画」について、地球温暖化対策など国内外の動向や住宅都市としての杉並区の特徴を踏まえた計画として改定します。

また、環境基本計画に基づく施策や事業の進捗状況については、適宜、調査を行い、その結果を区民の皆さんに公表するとともに、環境清掃審議会の意見も踏まえ、杉並区らしい効果的な施策として推進するよう努めます。

< 施策の成果指標 >

- 環境基本計画の目標達成率……………100%（93.5%）

継続 環境保全の普及啓発 ◆ **2,273千円**

施策 2 ごみの発生抑制及びリサイクルの推進 **2,239,574千円**

区では、レジ袋の削減をはじめ、サーマルリサイクルの実施やごみの分別の徹底、資源化の推進などに努めるとともに、「ごみ・資源の収集カレンダー」の全戸配布や情報誌の発行、戸別の排出指導などを通して、引き続き、区民の環境意識を育み、ごみの一層の減量に取り組みます。

また、資源回収については、行政回収における古紙等の売却収入や区民の信頼を確保していくため、資源の持ち去り対策を強化するとともに、集団回収を支援することにより、リサイクル率の向上に努めます。

< 施策の成果指標 >

- 区民一人1日あたりのごみ排出量（家庭系ごみ）……………430g（565g）
- リサイクル率（{(区資源回収量+集団回収量)÷(ごみ量+区資源回収量+集団回収量)}×100）……………45.0%（25.9%）
- マイバッグ等持参率……………60.0%（32.0%）

継続 **ごみ減量運動** **実** **29,082千円**

継続 **資源の回収** **実** ◆ **2,100,121千円**

施策 3 環境配慮行動の推進 **88,014千円**

区民の環境配慮行動への取り組みを積極的に支援するとともに、自然エネルギー利用の普及促進を図るため、太陽光発電機器の設置助成を大幅に拡充します。

また、法令改正に伴い、温室効果ガスの削減を図るため、区役所等において必要な取

り組みを進めます。

< 施策の成果指標 >

○太陽光発電普及率1.1% (0.5%)

拡充 省エネ行動の推進 **実** ◆ **59,700** 千円

施策4 公害の防止 **26,191** 千円

工場や建設現場などから発生する騒音や振動、悪臭、化学物質等の排出抑制や削減指導を行い、公害発生の未然防止に努めます。

また、公害発生時には、当事者や区民等の利害関係者相互の調整を図り、迅速かつ適正な解決に導くなど、区民の健康と生活環境の一層の改善に努めます。

< 施策の成果指標 >

○区内環境への化学物質排出量10,000kg (11,111 kg)

※現状の数値(最新データ)は19年度

○苦情・相談完結率(%) = 苦情・相談完結件数 ÷ (苦情・相談件数) × 100
..... 95.0% (75.0%)

継続 公害等防止 **実** **5,680** 千円

施策5 ごみ排出の適正化及び収集サービスの向上 **3,601,788** 千円

ごみの収集・運搬については、収集体制の効率化や収集方法の見直しとともに、区民の皆さんの協力を得て、分別の徹底を図り、家庭ごみの減量とコスト削減に取り組みます。さらに、事業系ごみについては、戸別の排出指導を徹底するとともに、有料ごみ処理券の貼付の適正化に努めます。

また、カラス対策用の「黄色いごみ袋」については、商店街を中心に、普及や周知活動を継続するとともに、まちの美観向上のために広く普及できるように、収集方法のあり方の検討に合わせて、必要な課題の整理や関係者との協議を進めます。

< 施策の成果指標 >

○区民一人あたりのごみ処理年間費用.....15,023 円 (16,811 円)

○モデル地区の区推奨「黄色いごみ袋」の普及率.....20.0% (一)

継続 ごみ・し尿の収集・運搬 ◆ **1,062,682** 千円

継続 ごみ・資源の排出の適正管理 **実** **86,577** 千円



投資(1)水辺環境の整備実**5,555 千円 (都市整備部建設課)**

都市化の進展により失われつつある豊かな水辺空間を取り戻すため、人と水とのふれあいの場づくりや老朽化した河川施設の整備等を進め、河川環境の充実を図ります。

また、多様な動植物が生息・生育・繁殖できる潤いと安らぎのある水辺空間の再生・創出を図るため、善福寺川「水鳥の棲む水辺」創出事業に区民と協働して取り組みます。

【成果指標】①成果指標名：みどりや水(河川等)とのふれあいを実感している区民の割合

現状 (20 年度) : 67.9%

目標 (22 年度) : 70.0%

指標の定義等：「杉並区区民意向調査」による、みどりや水(河川等)とのふれあいを実感している区民の割合

②成果指標名：護岸緑化整備率

現状 (20 年度) : 79.5%

目標 (22 年度) : 100 %

指標の定義等：平成 13 年度からの累計整備延長÷平成 13～22 年度までの累計整備延長目標値×100

継続(2)みどりを育てる実**12,710 千円 (都市整備部みどり公園課)**

「杉並区みどりの基本計画」を改定し、みどりの保全や創出の充実に向けた取組みを進めていきます。

また、生活環境の向上のため、宅地の緑や生けがき、街路樹、樹林などの点・線・面として点在するまちのみどりをつなげる「みどりのベルトづくり」を、高円寺モデル地区において継続的に進めていきます。

【成果指標】①成果指標名：緑被率

現状 (19 年度) : 21.8%

目標 (30 年度) : 25.0%

指標の定義等：概ね 5 年毎に実施する「杉並区みどりの実態調査」による、区全域に占める樹木被覆地等の割合

継続(3)みどりを創る実**105,061 千円 (都市整備部みどり公園課)**

屋上・壁面緑化助成や、接道部緑化助成を行うことで、安全、安心で緑豊かなまちなみ環境を創ります。特に『まちづくり百年の計』として連続した生けがきのある道を区民とともにづくり、美しいまちなみを創出する『生けがき道づくり』事業を進めます。

【成果指標】①成果指標名：接道部緑化助成延長

現状 (20 年度) : 527m

目標 (22 年度) : 700m

投資(4)地域公園の整備実**1,794,969 千円 (都市整備部みどり公園課)**

みどりの豊かさと防災機能を兼ね備えた「(仮称) 桃井中央公園」を整備するため、用地の一部を取得するとともに、21 年度から始まった造成工事を引き続き行います。

【成果指標】①成果指標名：区民一人当たりの公園・緑地面積 (都立公園含む)

現状 (20 年度) : 1.85 m²/人

目標（22年度）：1.96 m²/人

継続(5)景観まちづくり実 **5,049千円（都市整備部まちづくり推進課）**

杉並区の景観づくりの具体的な施策などを示した杉並区景観計画に基づき、善福寺川沿い周辺地区などの景観形成重点地区での届出や大規模建築物等の建築に係わる事前協議制度等を開始します。さらに、届出対象外の小規模な建築物について景観に関する考え方をまとめた景観づくりの基本を示し、景観録の発行及び景観週間の開催など、景観への関心を高めるための普及啓発活動を推進します。

また、杉並らしい魅力あるまちなみを残す角川庭園・幻戯山房～すぎなみ詩歌館～を運営します。

【成果指標】①成果指標名：生活環境評価点（街なみの美しさや落ち着き）

現状（20年度）：2.13 評価点

目標（22年度）：2.00 評価点

指標の定義等：生活環境評価点は、毎年区が実施する区民意向調査による指標で、中間点は2.50で、1.00に近いほど評価が良い。

継続(6)安全美化条例に基づく生活環境の改善 **33,034千円（環境清掃部環境課）**

路上喫煙対策については、区内6地区の路上禁煙地区において、条例違反者に対する過料徴収を強化し、路上喫煙の根絶に向けた取り組みを進めるとともに、周辺地域に対する巡回指導を充実させ、区内全域が歩きタバコ・吸殻のポイ捨てが禁止であることの周知を徹底し、喫煙マナーの向上に努めます。

また、区民参加によるクリーン大作戦への支援とともに、空き地等における管理の適正化に向けた指導を徹底するなど、引き続き、地域の環境美化に取り組みます。

【成果指標】①成果指標名：定点観測によるポイ捨て吸殻本数

現状（20年度）：200本

目標（22年度）：100本

指標の定義等：安全美化条例施行前に比べて90%減の本数

②成果指標名：杉並わがまちクリーン大作戦の参加人数

現状（20年度）：8,841人

目標（22年度）：10,000人

継続(7)環境保全の普及啓発 **2,273千円（環境清掃部環境課）**

新たな環境基本計画については、国内外の動向を十分考慮し、早期に策定するとともに、計画の概要や要点をわかりやすくまとめた冊子を作成し、区民の皆さんに公表します。

また、区の環境政策の現状や事業の進捗状況等に関する環境白書については、写真やグラフ等を充実させるなど、誰もが見やすく、わかりやすい白書として発行します。

【成果指標】○環境基本計画の目標達成率

現状（20年度）：93.5%

目標（22年度）：100.0%

指標の定義等：環境基本計画に掲げる「環境目標」達成率（一部達成含む）

継続(8)資源の回収実 **2,100,121千円（環境清掃部清掃管理課）**

資源回収については、全世帯を対象とした「ごみ・資源の収集カレンダー」や区広報、地域情報誌などの配布とともに、戸別の排出指導などにより、区民の皆さんに適正な分別方法の徹底をお願いしつつ、資源回収量の増加と家庭ごみの減量をめざします。また、集団回収については、引き続き、地域団体等の支援に努め、安定した良質の資源回収とリサイクル率

の向上に努めます。

さらに、資源の行政回収を効果的に実施していくため、早朝回収や監視パトロールの充実など、資源持ち去り対策の強化に取り組みます。

【成果指標】①成果指標名：リサイクル率

現状（20年度）：25.9%

目標（22年度）：45.0%

指標の定義等： $\{(区資源回収量+集団回収量) \div (ごみ量+区資源回収量+集団回収量)\} \times 100$

拡充(9)省エネ行動の推進実

59,700 千円（環境清掃部環境都市推進課）

地域における自然エネルギーの利用率を上げていくため、太陽光発電機器の設置助成を大幅に拡充するとともに、高効率給湯器の設置助成についてもさらに拡大し、省エネ・省資源への取り組みを一層推進します。

【成果指標】①成果指標名：太陽光発電普及率

現状（20年度）：0.5%

目標（22年度）：1.1%

指標の定義等：設置助成総件数÷専用住宅棟数

継続(10)公害等防止実

5,680 千円（環境清掃部環境課）

公害の発生抑制や迷惑行為の防止のための啓発活動に努めるとともに、工場や建設現場などから発生する騒音や振動、悪臭、化学物質等の排出抑制と削減指導を徹底します。

また、万が一、公害等が発生した場合は、当事者相互や周辺住民など利害関係者との調整を図り、適正な解決に導くことにより、区民の健康と快適な生活環境を守ります。

【成果指標】①成果指標名：苦情・相談完結率

現状（20年度）：75.0%

目標（22年度）：95.0%

指標の定義等： $(苦情・相談完結件数) \div (苦情・相談件数) \times 100$

継続(11)ごみ・し尿の収集・運搬

1,062,682 千円（環境清掃部清掃管理課）

ごみの収集・運搬については、ごみの減量状況や排出実態を踏まえ、収集方法等を見直すことにより、コストの削減と収集時間の短縮など、区民サービスの向上に努めます。

また、清掃事業の概要やコストなどについて、区民の皆さんに理解していただけるよう、広報や公式ホームページなどを通して、わかりやすく公表します。

【成果指標】①成果指標名：区民一人あたりのごみ処理年間費用

現状（20年度）：16,811 円

目標（22年度）：15,023 円

指標の定義等：ごみ・資源等にかかる経費÷杉並区人口



～やさしさを忘れず共に生きるまちをつくろう～

政策(1) 健康を支えるまちづくりのために

<現状と課題> 1,449,211千円

生活習慣病の予防など、健康に関する様々な施策の充実に区民の期待が高まるなか、メタボリックシンドローム（内臓脂肪症候群）対策を重点的に進めるほか、区民への健康づくりの動機付けを図るなど、自主的な健康づくり活動を支援します。

また、すべての区民が生涯を通じて健康に暮らしていけるように、妊婦や乳幼児から高齢者まで、年代に応じた保健サービスを効果的に提供していきます。

<施策別予算>

施策 1	健康なまちづくりの推進	188,604千円
施策 2	生涯を通じた健康づくりの支援	1,260,607千円

政策(2) 子育てを社会で支え、子どもが健やかに育つために

<現状と課題> 19,370,253千円

就学前人口の推移を考慮しながら、増大・多様化する保育需要に柔軟に対応し、待機児解消状態の維持に努めます。

また、子育てを地域を含めた社会全体で支えるため、「子ども手当」の支給により子育て家庭に対する経済的支援を大幅に拡充するとともに、「子ども手当」と連携した杉並子育て応援券事業の抜本的な見直しを行います。

<施策別予算>

施策 1	保育の充実	6,611,517千円
施策 2	地域子育て支援の充実	11,523,958千円
施策 3	障害児の援護の充実	359,115千円
施策 4	子どもの育成環境の整備	875,663千円

政策(3) 共に生きるまちをつくるために

<現状と課題> 23,504,061円

高齢者が生涯現役で活躍できる場と機会の充実に図り、高齢期をいきいきと過ごすことができるよう支援するとともに、地域での在宅生活を支えるサービスの充実に図り、特別養護老人ホームなどの介護施設の計画的な整備を進めることにより、高齢者が安心して暮らせる地域づくりを進めます。

また、障害のある方がその能力や個性を最大限に発揮し、住み慣れた地域で、自分らしく生き、安心して暮らすことができるよう、個々のニーズに応じた支援体制を推進していきます。

さらに、生活保護制度や判断能力の衰えた方の権利擁護など、セーフティネット機能の

充実を図ります。

< 施策別予算 >

施策 1	高齢者の社会参加と交流の拡大	832,280 千円
施策 2	高齢者の地域社会での自立支援と在宅支援	568,043 千円
施策 3	介護保険サービスの基盤整備	1,175,251 千円
施策 4	障害者の社会参加や就労機会の拡大	1,054,094 千円
施策 5	障害者の地域社会での自立支援	6,036,743 千円
施策 6	地域福祉の基盤整備	465,189 千円
施策 7	生活の安定と自立への支援	13,372,461 千円

政策(4) 安心してらせるために

< 現状と課題 > 91,549,918 千円

区民の安全・安心を 24 時間 365 日確保するために、急病発生時の医療情報や救急医療体制を充実させるとともに、犯罪被害者支援等に取り組み、暮らしに不安のないまちづくりを進めます。

また、新型インフルエンザなど感染症対策の推進及び定期予防接種の接種率向上のための勧奨に努め、食中毒発生の防止対策を強化するなど区民の食に対する不安を解消して、暮らしの安全・安心を確保します。

さらに、国民健康保険や介護保険等の被保険者等が安心して生活できるよう、制度の健全な運営に努めます。

< 施策別予算 >

施策 1	地域医療体制の整備	357,634 千円
施策 2	暮らしの安全・安心の確保	975,606 千円
施策 3	安全で明るい地域社会づくり	27,195 千円
施策 4	国民健康保険事業の運営	48,608,167 千円
施策 5	老人保健医療事業の運営	89,725 千円
施策 6	介護保険事業の運営	29,871,685 千円
施策 7	後期高齢者医療事業の運営	11,619,906 千円



3 健康・福祉分野の体系

政策 1 健康を支えるまちづくりのために

1,449,211 千円

施策 1 健康なまちづくりの推進 188,604 千円

健康なまちづくりを区民とともに考え、地域における区民の主体的な活動を支援し、様々な健康づくり事業を地域の中で展開することにより、区民の健康を支えます。また、食育の推進をはじめ、自殺対策、未成年者の飲酒・喫煙防止や薬物乱用防止対策などの事業に取り組むことで、区民の健康に対する意識を高め、「健康都市杉並」の実現をめざします。

< 施策の成果指標 >

自分は健康だと思う区民の割合	85.0% (85.2%)
喫煙をしている区民の割合	20.0% (18.9%)
自殺対策シンポジウム等参加者数	800人 (712人)

継続	住民参画の健康なまちづくり	実	4,249 千円
継続	杉並健康都市づくり	実	991 千円
継続	各種保健事業推進活動		8,231 千円

施策 2 生涯を通じた健康づくりの支援 1,260,607 千円

すべての区民が生涯を通じて身体的・精神的に良好な状態を維持し、たとえ病気や障害があっても自らの可能性を發揮して充実した日々を過ごすことができるよう、妊婦や乳幼児から高齢者までの年代別等に応じた保健サービスを効果的に提供することで、一人ひとりの健康づくりを総合的に支援します。

平成 22 年度は、引き続きメタボリックシンドローム（内臓脂肪症候群）対策を重点的に進めるほか、新たに子宮頸がんワクチンについての接種費用助成を開始します。

< 施策の成果指標 >

内臓脂肪症候群の予備群の男性の割合	22.3% (23.5%)
内臓脂肪症候群の予備群の女性の割合	7.4% (7.7%)
自分は健康だと思う区民の割合	85.0% (85.2%)

継続	生活習慣病予防対策（杉並ウエストサイズ物語）	実	10,322 千円
継続	妊産婦等健康診査	実	305,376 千円
継続	がん検診	実	450,230 千円

政策 2 子育てを社会で支え、子どもが健やかに育つために

19,370,253 千円

施策 1 保育の充実 6,611,517 千円

増加が見込まれる保育需要に対応するため、認可保育所、認証保育所、区独自の保育室、家庭福祉員制度の充実などの多様な受け皿を計画的に確保することにより待機児童の解消を図り、待機児童ゼロ状態を安定的に継続させていくことをめざします。

また、区民の多様化するライフスタイルや保育ニーズに応えるため、指定管理者による保育園の公設民営化や調理・用務業務の委託化などの民間活力の導入による効率化を図りながら、延長保育や病児・病後児保育など、多様なニーズに合わせたサービスの拡充を進めます。

< 施策の成果指標 >

待機児童数.....	0人(86人)
保育園利用者の満足度.....	90%(90%)
入所実施率.....	90.0%(62.1%)

継続	保育園運営	実	2,331,136千円
拡充	認証保育所運営	実	850,825千円
継続	病児・病後児保育	実	22,470千円
新規	杉並区保育室の運営		301,312千円
投資	(仮称)清水三丁目保育所建設		48,950千円

施策2 地域子育て支援の充実 11,523,958千円

子育てに伴う不安感、負担感を軽減するとともに、保護者が子育てを楽しいと感じ、子供たちが伸びやかに育つよう、子育てを地域を含めた社会全体で支える仕組みの充実を図ります。

平成22年度は、「子ども手当」の支給により子育て家庭に対する経済的支援を大幅に拡充するとともに、「子ども手当」と連携した杉並子育て応援券事業の抜本的な見直しを行います。また、児童扶養手当を父子家庭にも支給するとともに、児童虐待の発生予防や早期発見・対応を推進します。

< 施策の成果指標 >

子育てを楽しいと感じる人の割合.....	90%(84.3%)
子育て応援券を利用できる事業者数.....	1,200事業者(796事業者)

継続	子育て応援券	実	898,245千円
新規	子ども手当支給		6,741,000千円
拡充	児童扶養手当支給		870,725千円
継続	児童虐待対策	実	7,218千円
拡充	母子に関する相談・講座等	実	32,617千円

施策3 障害児の援護の充実 359,115千円

心身の障害や発達に心配のある子供に対し、地域で共に育ち合い保護者が安心して子育てができるようにするため、子育てに関わる関係機関が連携を図り、乳幼児から学齢期までの一貫した援護の充実を図ります。

< 施策の成果指標 >

個別指導及び相談を実施し発達が促された人数.....	750人(744人)
地域デイサービス年間延通所者数.....	14,569人(12,222人)

拡充	発達障害児専門相談・グループ指導		8,959千円
継続	地域デイサービス等事業運営助成	実	94,478千円
継続	障害児保育	実	56,776千円

施策4 子どもの育成環境の整備 875,663千円

児童館を拠点とした子供の育成環境の整備や、子供の社会参画を促す事業を推進することで、子ども自身の自主性、社会性等を育みます。

平成22年度も引き続き、増大する学童保育需要に対応するため、小学校の空き教室などを利用して整備を進めていきます。

< 施策の成果指標 >

自分が認められていると感じる子どもの割合.....	95%(92%)
---------------------------	----------

学童クラブ待機児童数(4月1日の入会待機児童数).....0人(30人)

継続	児童青少年センター・児童館事業の運営	実	296,143 千円
拡充	学童クラブ事業	実	175,751 千円

政策3 共に生きるまちをつくるために 23,504,061 千円

施策1 高齢者の社会参加と交流の拡大 832,280 千円

高齢になっても、区民がその持てる力を発揮し、いきいきと元気に活躍できる「生涯現役」の地域づくりをめざし、仕事に意欲をもつ方の就労等を応援するとともに、社会貢献活動やいきがい活動の場と機会の充実に努めます。特に、ゆうゆう館ではNPO法人等との協働事業を拡大し、身近な地域における高齢者の活動拠点としての機能を強化します。

また、それらのいきがい活動などが自己実現だけではなく、自身の介護予防や互いの支えあいにもつながる、長寿応援ポイント事業を拡充します。

< 施策の成果指標 >

高齢者で生きがいを感じている人の割合.....	83.0% (78.5%)
週2回以上外出している高齢者の割合.....	87.0% (84.2%)
地域活動やボランティアの活動や働いている高齢者の割合.....	42.0% (34.8%)

拡充	長寿応援ポイント事業	89,327 千円	
継続	高齢者いきがい活動支援	実	8,357 千円
拡充	ゆうゆう館の運営	実	219,957 千円

施策2 高齢者の地域社会での自立支援と在宅支援 568,043 千円

高齢者が住み慣れた地域で自立し安心して暮らすことができるように、地域の総合相談窓口である地域包括支援センター(ケア24)の機能を強化します。

また、ひとり暮らしの高齢者等が安心して暮らせるように、地域の見守りネットワークの充実に努めます。さらに、認知症ケアの相談体制を強化し、地域の認知症に対する理解を深めるとともに、介護者の負担軽減を図りながら、地域の高齢者の在宅生活を支援します。

< 施策の成果指標 >

85歳の要介護認定者率.....	26.0% (28.0%)
地域包括支援センターの相談件数.....	105,214件(79,169件)

継続	高齢者緊急ショートステイ	実	11,569 千円
継続	高齢者緊急安全システム	実	38,196 千円
継続	高齢者地域ケア推進事業	実	2,057 千円
継続	地域包括支援センターの運営管理	実	39,967 千円

施策3 介護保険サービスの基盤整備 1,175,251 千円

特別養護老人ホームについては、区有地等を活用し、平成25年度までに300床の新規施設の開設をめざし整備を進めます。

また、認知症高齢者グループホーム及び各種在宅サービスなどを一体的・複合的に提供する都市型多機能拠点や、ショートステイ施設については、民間事業者に建設助成を行うとともに、区有地等を活用した施設整備を進めます。

< 施策の成果指標 >

特別養護老人ホーム入所者平均待機期間.....1年(11ヵ月)
 施設及び介護専用型居住系サービス利用者の割合.....27.3%(26.4%)

継続	特別養護老人ホーム等の建設助成	実	249,754千円
拡充	認知症高齢者グループホームの建設助成	実	341,329千円
拡充	高齢者ショートステイの建設助成	実	257,782千円

施策4 障害者の社会参加や就労機会の拡大 1,054,094千円

障害があっても社会の中で孤立せず、地域の中で積極的な社会参加が可能となるよう外出などの支援を行うとともに、障害者が持てる能力や個性を十分に発揮して就労することのできる環境を整備します。

< 施策の成果指標 >

障害者施設等からの企業等就労者数.....70人(65人)
 前年度に対する工賃アップの作業所数.....15所(11所)

継続	障害者通所訓練・授産事業等		111,080千円
継続	財団法人 杉並区障害者雇用支援事業団	実	103,932千円
新規	就労支援事業	実	4,068千円

施策5 障害者の地域社会での自立支援 6,036,743千円

障害があっても、本人の「自己選択・自己決定」が最大限尊重され、ライフステージに応じた生きがいのある生活を送れるようにするため、障害者の入所・通所施設の整備やグループホームの確保を図るとともに、地域生活支援事業を充実させることにより、地域の中で24時間安心して暮らせるよう自立生活を支援します。

< 施策の成果指標 >

障害者施設からの地域生活移行者数(累計).....56人(17人)

継続	障害者入所・通所施設の整備	実	97,827千円
継続	障害者自立支援サービス		3,347,284千円
継続	障害者地域生活支援事業	実	547,424千円
新規	障害者グループホームの建設助成		12,480千円

施策6 地域福祉の基盤整備 465,189千円

地域の中で保健福祉に関する活動を行う区民やNPO等を応援して支えあいの輪を広げるとともに、苦情調整や権利擁護等の充実を図り、利用者の保護施策を強化します。また、今後の福祉交通システムの方向性を見据えながら、移動サービス情報センターの機能検証を行うなど、誰もがその人らしく安心した生活を送ることのできる地域社会をつくります。

< 施策の成果指標 >

車いすで利用できる一般区民の利用可能な区の施設の割合
 (だれでもトイレの設置・自動ドアの設置・地面から入口までの段差解消の
 3つを満たす施設の割合).....70.0%(51.2%)
 成年後見センター手続き支援件数.....1,000件(629件)

拡充	成年後見制度の利用促進及び福祉サービス利用者保護	実	25,277千円
継続	移送サービスの支援	実	20,699千円

施策7 生活の安定と自立への支援 13,372,461 千円

生活に困窮する区民が、地域の中で能力を活かして自立した生活ができるように、就労、居宅生活安定、精神保健福祉等の支援を行います。

< 施策の成果指標 >

自立支援プログラム作成件数.....1,000 件 (760 件)

継続	生活保護費	12,798,534 千円
継続	被生活保護者等自立支援	52,993 千円
継続	路上生活者自立支援 実	10,771 千円

政策4 安心してくらするために

91,549,918 千円

施策1 地域医療体制の整備 357,634 千円

医療に関する区民の不安感の解消をめざして、休日夜間等の急病診療体制と急病医療情報センターの充実を図るとともに、地域における初期救急対応力の向上を図るため、心肺停止等の緊急時に初期の救急対応ができる区民を増やします。

また、「地域医療体制に関する調査検討委員会」の報告を踏まえ、具体的な推進方策について検討を進めます。

< 施策の成果指標 >

救急医療体制に安心感を持つ区民の割合.....70.0% (53.0%)

救命技能を身につけた区民の数.....1,500 人 (928 人)

継続	救命救急体制の充実 実	71,596 千円
継続	急病診療事業の運営 実	203,697 千円

施策2 暮らしの安全・安心の確保 975,606 千円

暮らしの安全の確保、感染症予防の観点から健康を支える仕組みづくりを推進します。全ての環境関連営業施設、給食提供施設などを区民が安心して利用できる施設とするため、様々な角度から安全対策を図るようきめ細かな指導に取り組みます。

また、感染症の予防や正しい対処法に関し積極的に情報提供を行い、区民や関係機関の理解を深めてもらうことで、感染拡大防止や発生時の体制づくりを進めます。

定期予防接種については、接種率向上のために接種勧奨に努めます。

< 施策の成果指標 >

福祉・教育関係給食提供施設における衛生管理検査票平均適合率(杉並区内の保育園、高齢者施設、小中学校などの給食提供施設全施設の衛生管理検査項目についての適合率).....90.0%(88.7%)

環境衛生関係施設における基準の適合率(理・美容所、クリーニング所、普通公衆浴場、興行場などにおける理化学検査の結果、基準に適合している割合).....98.0%(86.9%)

1歳6か月児の健康診査受診者における麻しん・麻しん風しん混合予防接種の接種率.....95.0%(93.4%)

拡充	予防接種	662,829 千円
継続	食品衛生監視 実	11,323 千円
拡充	新型インフルエンザ対策 実	26,587 千円

施策3 安全で明るい地域社会づくり 27,195 千円

更生保護活動や犯罪被害者への支援などの事業を通じて、犯罪や非行がなく、また、犯罪被害にあった区民が平穏な生活を取り戻し、住み慣れた地域で安心して暮らしていけるよう、安全で明るい地域社会づくりを進めます。また、公衆衛生の維持・向上に欠かせない施設である公衆浴場に対し、支援を行います。

< 施策の成果指標 >

区内犯罪認知件数.....6,385 件(7,095 件)
 公衆浴場数.....33 軒(35 軒)
 犯罪被害者等から相談を受けた件数.....90 件(81 件)

継続 犯罪被害者支援 1,745 千円
継続 公衆浴場の確保対策 24,096 千円

施策4 国民健康保険事業の運営 48,608,167 千円

国民健康保険の被保険者が安心して生活できるよう、被保険者の疾病、負傷、出産及び死亡に関して必要な給付・支給を行い、地域保険としての役割を果たすとともに、国民健康保険制度の健全な運営に努めます。

< 施策の成果指標 >

国保加入者 1 人あたり費用額.....236,963 円(238,865 円)
 国民健康保険料収納率(現年分).....88.00%(83.60%)

継続 国民健康保険一般療養の給付 **特会** 26,834,198 千円
継続 国民健康保険退職療養の給付 **特会** 1,101,215 千円
継続 特定健康診査・特定保健指導事業 **特会** **実** 630,371 千円

施策5 老人保健医療事業の運営 89,725 千円

老人保健医療制度は、平成 20 年度から後期高齢者医療制度に移行しました。なお、特別会計は事務処理のため平成 22 年度まで存続します。

継続 療養の給付 **特会** 36,000 千円

施策6 介護保険事業の運営 29,871,685 千円

高齢者の介護を社会全体で支え、安心して暮らせる社会をつくるため、要介護(要支援)者に対する介護サービス等の給付、要介護者家族への支援、在宅要援護高齢者等への相談・助言、介護予防事業などを行うとともに、介護保険制度の健全な運営に努めます。

< 平成 23 年度の施策の成果指標 >

要介護等認定者が介護サービス(施設サービスを除く)を利用している割合
82%(73%)
 居宅の要支援認定者が介護予防サービスを利用している割合.....62%(56%)
 生活機能評価を通して把握した介護予防事業の対象となる特定高齢者数
5,273 人(6,482 人)

継続 家族介護支援事業等 **特会** 388,179 千円
拡充 介護サービス費等の支給 **特会** 25,111,818 千円
継続 包括的ケアマネジメント支援 **特会** 138,400 千円

施策 7 後期高齢者医療事業の運営 11,619,906 千円

75 歳以上の高齢者(65 歳以上の障害認定による対象者を含む)を対象とした後期高齢者医療制度においては、東京都後期高齢者医療広域連合との役割分担により、区の主な役割は保険料の徴収ときめ細やかな納付相談、保険証の引渡しなどの窓口業務及び制度の周知・PR 業務となっています。

後期高齢者医療制度は、国が廃止に向けた検討を開始しましたが、平成 22 年度以降も低所得者等に対する保険料負担の軽減措置を継続して実施します。

< 施策の成果指標 >

保険料の収納率.....98.00% (97.25%)

継続	広域連合分賦金	特会	10,896,265 千円
継続	後期高齢者健康診査	特会	292,829 千円



継続(1)住民参画の健康なまちづくり実 4,249 千円（保健福祉部健康推進課）

平成 21 年度策定する「杉並区食育推進計画」に基づき、生活に即した食情報の提供、区民と食品等の販売事業者との協働の仕組みや食に対する体験活動の場作りなど杉並らしい食育を推進します。また、区民の自主的な健康づくりのグループ活動を支援し、地域に根ざした継続的な健康づくり活動を展開します。

【成果指標】①成果指標名：自分は健康だと思う区民の割合

現状（20 年度）：85.2%

目標（22 年度）：85.0%

継続(2)がん検診実 450,230 千円（保健福祉部健康推進課）

検診により早期にがんを発見し、受診を促進することにより区民の健康意識を高めます。例年どおり胃がん・子宮がん・肺がん・乳がん・大腸がん・喉頭がんの検診、前立腺がんの検査を行うとともに、平成 21 年度に引き続き、女性特有のがんである、子宮頸がん、乳がんの検診について、区独自の検診に加え、一定年齢の区民全員に無料クーポン券及び検診手帳を交付し、検診の受診率の向上をめざします。

【成果指標】①成果指標名：要精密検査者率

現状（20 年度）：7.6%

目標（22 年度）：10.0%

継続(3)保育園運営実 2,331,136 千円（保健福祉部保育課）

保育需要の増加に対応し、待機児童の解消に取り組んでいくほか、保護者がライフスタイルに合わせた保育サービスを選択できるよう、延長保育の実施園を拡充するとともに（38 園）、産休明け保育や緊急一時保育、年末保育（2 日間）なども引き続き実施します。また、保育園の指定管理者による運営や調理・用務業務の委託なども進めていきます。

【成果指標】①成果指標名：待機児童数

現状（20 年度）：86 人

目標（22 年度）：0 人

②成果指標名：延長保育実施園数

現状（20 年度）：34 園

目標（22 年度）：38 園

継続(4)子育て応援券実 898,245 千円（保健福祉部子育て支援課）

「子ども手当」の導入に的確に対応するため、一時預かりや親子リトミックなど、さまざまな有料の子育て支援サービスに利用できるチケットを交付する「杉並子育て応援券事業」を抜本的に見直し、平成 22 年 10 月から、「子ども手当」からの口座振替等による購入制に移行します。3 千円で 1 万円分の応援券を購入することを 1 単位として、0～2 歳児は年額 8 万円（22 年度は 4 万円）分までの応援券、3～5 歳児は年額 4 万円（22 年度は 2 万円）分までの応援券を購入できることとします。また、22 年 9 月までの分として、0～2 歳児には年額 3 万円分、3～5 歳児には年額 1 万 5 千円分の応援券を保護者に無償交付します。

【成果指標】①成果指標名：子育て応援券のサービス提供事業者数

現状（20 年度）：796 事業者

目標（22 年度）：1,200 事業者

- ②成果指標名：応援券利用者率（応援券利用者数÷応援券発行者数）
現状（20年度）：82%
目標（22年度）：85%

新規(5)子ども手当支給 6,741,000 千円（保健福祉部子育て支援課）

次世代の社会を担う子供一人ひとりの育ちを社会全体で応援するため、中学卒業までの子供1人当たり月額1万3千円の「子ども手当」を支給します。

- 【成果指標】①成果指標名：子ども手当支給対象児童支給率
現状（20年度）：未実施
目標（22年度）：100%

拡充(6)発達障害児専門相談・グループ指導 8,959 千円（保健福祉部障害者施策課）

発達障害等の心配のある子供とその保護者を支援するため、専門医師及び心理職による発達障害児専門相談を実施するとともに、小グループによる指導、相談を行います。

- 【成果指標】①成果指標名：発達障害児専門相談により療育を受けられるようになった人数
現状（20年度）：60人
目標（22年度）：96人
②成果指標名：グループ指導を実施し、発達が促された人数
現状（20年度）：41人
目標（22年度）：84人

拡充(7)学童クラブ事業実 175,751 千円（保健福祉部児童青少年課）

学童クラブは、区内在住・在学の小学校1～4年生（心身に障害があるなどの理由で必要と認められる児童は6年生まで）で、就労や病気などにより、保護者が昼間留守になる家庭の児童を対象としています。

日常生活を通じ、集団生活の中で自主性、協調性を促すよう援助指導を行っており、障害児育成支援の充実や、運営業務の委託、民間学童クラブへの運営助成を実施して協働の推進にも取り組みます。

- 【成果指標】①成果指標名：学童クラブ入会待機児童数
現状（20年度）：30人
目標（22年度）：0人
指標の定義等：4月1日の入会待機児童数

拡充(8)長寿応援ポイント事業 89,327 千円（保健福祉部高齢者施策課）

高齢者の健康増進を図り、社会参加を支援するため、平成21年10月から地域貢献活動、いきがい活動、健康増進活動などに参加した高齢者にポイントシールの配布を開始しました。平成22年4月からは、ポイントと区内共通商品券との交換や長寿応援ファンドへの寄付を開始します。高齢者及び地域貢献活動等を行う団体に長寿応援ポイント事業への参加を呼びかけるなど事業の周知を行い、更なる事業の拡充を図ります。

- 【成果指標】①成果指標名：事業利用者数
現状（20年度） 未実施
目標（22年度）：20,000人

継続(9)高齢者緊急ショートステイ実 11,569 千円（保健福祉部介護予防課）

高齢者を介護している家族が自らの病気や葬儀への参列などにより急に介護ができなくなった場合に、その高齢者を一時的に有料老人ホームで家族に代わって介護することにより、高齢者の在宅生活の安定と介護者の負担の軽減を図ります。

- 【成果指標】①成果指標名：稼働率
現状（20年度）：38%
目標（22年度）：55%

継続(10)特別養護老人ホーム等の建設助成

249,754 千円（保健福祉部高齢者施策課）

特別養護老人ホーム等を区内に建設した社会福祉法人に対して、独立行政法人福祉医療機構借入金の償還助成を行います。また、和泉四丁目の区有地を活用し、施設を建設・運営する社会福祉法人を選定します。

- 【成果指標】①成果指標名：特別養護老人ホーム確保ベッド数（累計）
現状（20年度）：1,177 床
目標（22年度）：1,307 床

新規(11)就労支援事業

4,068 千円（保健福祉部障害者生活支援課）

障害があっても、能力や適性に応じて一般就労ができるよう支援します。区役所において知的障害者等をパート雇用する「すぎなみワークチャレンジ事業」を実施し、3年間の就労体験を経て一般就労への移行を目指します。

また、作業所からの就労者を増やすため、区役所や企業においての実習を推進します。

さらに、精神障害者の雇用が進むよう、週10時間未満の短時間雇用を実施した企業への助成や、中重度の障害者の雇用を促進するため、特例子会社の区内誘致にも取り組みます。

- 【成果指標】①成果指標名：区役所や企業実習をした人数
現状（20年度）：30人
目標（22年度）：60人
②成果指標名：就労支援事業を利用して就労をした人数
現状（20年度）：2人
目標（22年度）：10人

継続(12)障害者地域生活支援事業

547,424 千円（保健福祉部障害者施策課・障害者生活支援課）

障害があっても、その有する能力や適性に応じ自立した地域生活を営むことができるよう、相談支援事業所を整備することにより相談支援体制を充実するほか、日常生活用具の給付・貸与や移動支援、日帰りショートステイ、訪問入浴サービス等さまざまな事業を実施します。

移動支援事業については、平成21年度より支給時間の目安を概ね50時間としたことにより利用時間数が増加しています。必要なサービスが提供できるよう、従事者確保等についての支援も行っています。

- 【成果指標】①成果指標名：移動支援利用時間数
現状（20年度）：78,761 時間
目標（22年度）：97,236 時間
指標の定義等：利用者の年間延利用時間数
②成果指標名：相談支援事業所数
現状（20年度）：5 所
目標（22年度）：7 所
指標の定義等：設置事業所数

継続(13)成年後見制度の利用促進及び福祉サービス利用者保護

25,277 千円（保健福祉部管理課）

判断能力の十分でない高齢者・知的障害者及び精神障害者等の権利を守るため、区の福祉施策や成年後見制度を有効活用して区民の権利擁護、日常生活支援の仕組みを整備します。特に、成年後見制度については、成年後見センターが制度の推進機関としての役割を果たしていくため、さらなる法的対応能力の向上を進めます。

- 【成果指標】①成果指標名：成年後見手続き支援件数
現状（20年度）：629件
目標（22年度）：1,000件
指標の定義等：後見人選任等の手続き支援件数
- ②成果指標名：福祉サービス利用援助事業の契約者数
現状（20年度）：121件
目標（22年度）：110件
指標の定義等：日常の金銭管理等の契約件数

継続(14)被生活保護者等自立支援 52,993 千円（保健福祉部杉並福祉事務所）

生活保護受給者の増加を背景として、生活保護受給者等の自立に向けた支援を強化するため、福祉事務所に就労支援専門員・メンタルケア支援員・自立支援事業の業務を請け負う民間事業者等を配置して自立支援プログラムを作成・実施するとともに、東京都の補助事業である被保護者自立促進事業を積極的に活用します。

- 【成果指標】①成果指標名：自立支援プログラム作成件数
現状（20年度）：760件
目標（22年度）：1,000件

継続(15)救命救急体制の充実実 71,596 千円（保健福祉部地域保健課）

区民の急病に対する安心・安全を守るため、急病医療情報センターによる24時間365日の医療機関案内・急病相談等の情報提供機能を充実させるとともに、すぎなみ地域大学で救急協力員（すぎなみ区民レスキュー）の養成を継続して実施し、区民に身近な地域での初期救急対応力の向上を図ります。

- 【成果指標】①成果指標名：救急医療体制に安心感を持つ区民の割合
現状（20年度）：53%
目標（22年度）：70%
- ②成果指標名：救命技能を身につけた区民の数
現状（20年度）：928人
目標（22年度）：1,500人

拡充(16)新型インフルエンザ対策実 26,587 千円（保健福祉部保健予防課）

大きな健康被害や社会的混乱をもたらすと懸念されている強毒性の新型インフルエンザ（H5N1鳥インフルエンザが変異し、人から人へ感染するようになったインフルエンザを想定）の発生に備え、感染拡大防止対策を充実するとともに、区医師会、医療機関等と連携を図り、区民が適切な医療を受けられるよう医療体制の確保を推進します。

また、区民が日頃から関心を持ち、発生時に正しい知識を基に冷静な行動ができるよう、新型インフルエンザに関する情報を積極的に提供していきます。

さらに、21年4月に発生した新型インフルエンザ（H1N1）の流行が継続した場合も対応できるよう備えます。

- 【成果指標】①成果指標名：訓練の実施回数
現状（20年度）：3回
目標（22年度）：3回
指標の定義等：職員訓練及び医療機関との訓練

継続(17)公衆浴場の確保対策**24,096 千円（区民生活部管理課）**

区民の公衆衛生の維持・向上に欠かせない施設である区内公衆浴場を確保するため、使用燃料のクリーンエネルギー化や基幹整備の改修等に関する補助を実施します。

また、公衆浴場組合杉並支部が行う、本庁舎ロビーや各種イベント会場での利用促進のためのPR活動に対し、積極的に支援をします。

【成果指標】①成果指標名：区内公衆浴場軒数

現状（20年度）：35軒

目標（22年度）：33軒

指標の定義等：目標値は、平成21年12月1日現在の軒数より設定

②成果指標名：公衆浴場利用人数（1浴場あたり1日平均人数）

現状（20年度）：146人

目標（22年度）：150人

継続(18)家族介護支援事業等 特会**388,179 千円（保健福祉部介護予防課）**

要介護者を介護する家族の介護負担の軽減と要介護者の在宅生活の支援を図るために、家族介護教室、認知症高齢者安らぎ支援事業、徘徊高齢者探索システム事業、家族介護継続支援事業、家族介護用品の支給事業を実施します。

また、在宅で認知症の高齢者を介護する方が、悩みや不安を安心して話したり情報交換をして、相互に支えあう場となる認知症家族会の活動を支援します。

【成果指標】①成果指標名：サービス利用率

現状（20年度）：18.6%

目標（22年度）：21.8%

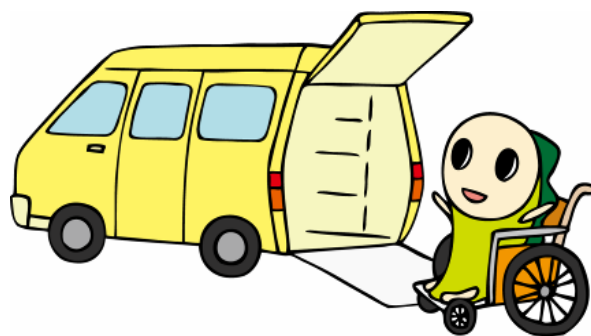

～みどりの産業で元気のでる都市をつくろう～

政策(1) 環境と共生する産業の育成のために

<現状と課題> 342,213千円

良好な住環境と共生しながら、発展していく「みどりの産業」の育成を図るため、中小企業・団体への経営支援やアニメを活用した観光事業の実施などの各種施策に取り組んでいきます。また、社会経済状況の変化に対応した施策の実施に努め、区内産業の基盤整備と活性化を図ります。

平成22年度は、長引く景気低迷という厳しい経済環境の中で、地域経済の基盤強化と持続的な経済発展の実現を図るため、「緊急経済対策融資」を1年間延長し、区内中小企業の経営支援に取り組みます。

さらに、厳しい雇用情勢の中で求職者の就労を支援するため、緊急雇用関連事業を実施し、求職者支援の強化、区内の雇用環境の改善に取り組みます。

<施策別予算>

施策 1	産業振興の基盤整備	250,562千円
施策 2	新しい産業の育成・支援	91,651千円

政策(2) 商店街の活性化のために

<現状と課題> 368,309千円

区内商店街の経営環境は、個人消費の冷え込みや大規模店舗の進出により厳しさを増しています。こうした中、ハード・ソフト両面にわたる支援策を実施することで、商店街がもつ生活支援機能や安全安心機能を強化し、住民にとってより身近で生活に欠かせない魅力ある商店街づくりを推進します。

平成21年度に発行した、プレミアム付商品券「なみすけ商品券」は、商店街での購買機会の増加、商店街関係者の意欲向上と各商店のサービスの充実の効果を生み、消費者からも好評を博したことから、平成22年度も引き続き発行を支援します。

また、地域と商店会、地元企業等が協力して、地域活性化に取り組む「地域・商店街活性化事業」を新たに実施します。このほか、環境への負荷軽減と、環境配慮を目指す先進的な商店街であることをPRするため、LED等の環境配慮型装飾灯を設置する商店街に対する助成を実施するなど、区内商店街の環境整備を図り、施設の高質化により街のイメージを高め、来街者の増加を図ります。

<施策別予算>

施策 1	魅力ある商店街づくり	368,309千円
------	------------	-----------

政策(3) 都市農業の育成のために

<現状と課題> 31,041千円

農業者の高齢化や相続等により、農家や農地は減少傾向が続いていますが、一方で、災

害時のオープンスペースや緑地の保全等、農地の持つ様々な機能が見直されてきています。

そこで、区民が農業に親しみをもち、農業に対する理解を深めることで農業の活性化や地域に根ざした農業の確立を図るため、区民農園の運営やふれあい農業体験、学校給食に区内産農産物を提供する「地元野菜デー」などの各種事業を実施します。また、農地・耕作の指導や各種補助を実施し、都市農業の振興に努めるほか、他の自治体と連携し、都市農地保全のための仕組みづくりを国等に働きかけていきます。

< 施策別予算 >

施策 1	新しい都市農業の推進	31,041 千円
------	------------	-----------

政策(4) 多様な働き手、組織が活躍する社会の形成のために

< 現状と課題 > 513,840 千円

「団塊の世代」の大量退職や区内のNPO法人などの増加に伴い、地域社会への貢献意欲を持つ区民等も増え、広範な分野で地域貢献活動に活躍しています。

このような、貴重な区民の社会参加意欲に応え、区民との協働による地域社会づくりを進めていくため、平成22年度は、人材育成講座の一層の充実やこれらの人材・団体がより質の高い地域貢献活動を展開できるよう関係機関の連携強化を図るなど、効率的かつ効果的に支援を行っていきます。また、区内の産業活動や勤労者の福利厚生を支援するため、(財)杉並区勤労者福祉協会への支援等を実施します。

< 施策別予算 >

施策 1	働くひとびとの条件整備	433,920 千円
施策 2	NPO・ボランティアなどが活動しやすい環境整備	79,920 千円

政策(5) 区民生活を支える基盤整備

< 現状と課題 > 437,460 千円

住民基本台帳や戸籍などの区民生活の基盤となる情報を、届出等に基づき適正に取り扱い、証明書を発行するなど、区民生活を支える基盤となる窓口サービスを提供しています。

これまで、24時間365日の区役所サービスを提供する観点から、駅前事務所を4ヶ所、証明書自動交付機を23ヶ所に設置するとともに、区役所本庁舎の土日開庁を実施し、区民の多様なライフスタイルへの対応を図りました。また、平成21年1月からは住民基本台帳ネットワークシステムの業務を、さらに、平成22年1月からは戸籍システムを全面稼働させ、処理の迅速化など区民の利便性を更に向上させました。

平成22年度は、様々な目的で来庁される区民の方々に、いかに満足度の高い対応を行うか、サービスを拡充できるのかなど、区民満足度を更に高める検討を進めるとともに、住民基本台帳法の改正に対応するための準備を開始します。

< 施策別予算 >

施策 1	区民生活の情報基盤整備	437,460 千円
------	-------------	------------

4 産業経済・区民生活分野の体系

政策 1 環境と共生する産業の育成のために

342,213 千円

施策 1 産業振興の基盤整備 250,562 千円

地域経済を支える中小企業・団体等の経営改善を図り、産業全体の基盤整備と地域活力を高めるため、産業融資資金のあっせんや商工相談、産業支援に関する情報収集・提供などの各種支援事業を行います。

平成 22 年度は、景気の低迷が続く中、区内中小企業の資金繰りを支援するため、緊急経済対策として、無利子による産業融資資金のあっせんを 1 年間延長して実施します。

< 施策の成果指標 >

産業融資資金貸付件数	1,200 件 (1,105 件)
区内事業所数	22,175 所 (20,990 所)
指標の説明	現状値は平成 18 年度「事業所・企業統計調査」による数値
区内従業者数	174,184 人 (165,205 人)
指標の説明	現状値は平成 18 年度「事業所・企業統計調査」による数値

拡充	中小企業・団体等に対する支援	実	211,462 千円
継続	産業商工会館維持管理		39,100 千円

施策 2 新しい産業の育成・支援 91,651 千円

アニメスタジオが集積している杉並区の特性を活かし、アニメを観光事業の一つの柱として、杉並区のアニメ施策を発信していきます。また、創業支援融資や創業支援施設「阿佐谷キック・オフ/オフィス」の運営等を通じて、創業者の支援を行っていきます。

さらに、厳しい雇用情勢の中で求職者の就労を支援するため、専門家による「就労相談」を毎週実施します。このほか、ハローワークとの共催で求職者と求人企業のマッチングの機会として、「すぎなみで働こう」をテーマとした就職面接会・説明会を開催し、区内企業とも連携を図りながら、求職者の就労機会の拡大に取り組みます。

< 施策の成果指標 >

創業支援融資資金貸付件数	100 件 (42 件)
アニメーションミュージアム 1 日あたり来館者数	180 人 (177 人)

継続	環境と共生できる産業の支援	実	10,945 千円
継続	アニメの杜すぎなみ	実	16,820 千円
継続	アニメーションミュージアム運営		63,886 千円

政策 2 商店街の活性化のために

368,309 千円

施策 1 魅力ある商店街づくり 368,309 千円

大規模小売店舗の進出や経済状況の悪化等により、区内の商店街は減少傾向にあります。このような中で、商店街がもつ生活支援機能や安全安心機能を強化し、地域コミュニティの核として、にぎわいと活力のある「魅力ある商店街づくり」を推進していくため、商店街が行う事業への助成や各種支援事業を実施していきます。

平成 22 年度は、平成 21 年度に引き続き区内での消費拡大を図るため、緊急経済対策として、プレミアム付商品券「なみすけ商品券」の発行支援を行います。

また、地域と商店会、地元企業等が協力して、地域活性化に取り組む「地域・商店街

活性化事業」を新たに実施します。このほか、環境への負荷を軽減するため、商店街装飾灯のLED化等、環境配慮型装飾灯の設置助成を実施します。

< 施策の成果指標 >

商店街の集客力を高めるイベント事業を行った商店会 70 団体 (64 団体)
 指標の説明 元気を出せ商店街事業補助対象商店会数
 区内小売業売上高 428,188 百万円 (397,732 百万円)
 指標の説明 現状値は平成 19 年度「商業統計調査」による数値

拡充	商店街振興対策	実	243,624 千円
拡充	商店街環境整備	実	121,185 千円

政策 3 都市農業の育成のために

31,041 千円

施策 1 新しい都市農業の推進 31,041 千円

農産物の提供とともに、みどり豊かな景観の保持など多面的な機能を持つ農地を将来的に確保し、区民の農業への関心と親しみが増すよう、パワーアップ事業補助金による農業経営の改善や区民農園・体験型農園の運営等の充実に取り組みます。

また、減農薬や環境に負荷をかけない生産方式、地産地消の推進に取り組む農業後継者や企業の経営を進める農業者の団体を支援し、農業者が意欲的に農業経営を継続できるよう、事業を進めていきます。

< 施策の成果指標 >

農地面積..... 51ha (51ha)
 区主催即売会売上金額 2,500 千円 (2,010 千円)

拡充	農業の支援・育成	実	12,426 千円
継続	区民農園の維持運営		10,599 千円

政策 4 多様な働き手、組織が活躍する社会の形成のために

513,840 千円

施策 1 働くひとびとの条件整備 433,920 千円

(財) 杉並区勤労者福祉協会(以下、協会という)の運営を支援することにより、協会の福利厚生事業を通じて、勤労者の余暇の充実や健康増進を支援し、勤労者の福祉の向上及び中小企業の振興を図ります。

平成 22 年度は、協会の会員数とサービス利用件数の増加を図るため、広報活動や加入促進活動を強化します。

また、悪化する雇用情勢の中で、地域での雇用機会の増加を図るため、「ふるさと雇用再生特別交付金事業」及び「緊急雇用創出臨時特例交付金事業」を実施します。

< 施策の成果指標 >

(財) 杉並区勤労者福祉協会の会員福利厚生サービス利用件数
 70,000 件 (69,220 件)

継続	杉並区勤労者福祉協会助成	75,315 千円
臨時	ふるさと雇用再生特別交付金事業	175,016 千円
臨時	緊急雇用創出臨時特例交付金事業	117,774 千円

施策 2 NPO・ボランティアなどが活動しやすい環境整備

79,920 千円

NPO等が質の高い公共サービスを担うために、サービスの担い手として積極的に活動する人材の育成や、NPO等の地域活動への新規参入に対する支援の強化を図り、活動しやすい環境整備を推進します。

平成 22 年度は、すぎなみ地域大学とすぎなみNPO支援センターとの更なる連携強化を進めます。

< 施策の成果指標 >

区内のNPO法人数.....300 団体 (290 団体)
 すぎなみ地域大学修了者の地域活動参加者数.....720 人 (611 人)

継続	NPO等の活動の推進	実	43,037 千円
継続	すぎなみ地域大学の運営	実	36,883 千円

政策 5 区民生活を支える基盤整備 437,460 千円

施策 1 区民生活の基盤整備 437,460 千円

24 時間 365 日の区役所サービスや地域でのサービスを提供する観点から、システム導入による事務の効率化や迅速化など、区民が必要な時に、必要な行政サービスを受けられるよう、区民の利便性向上を図るための改善を進めます。

住民基本台帳ネットワークシステムの業務を開始するとともに、平成 21 年度は戸籍システムを全面稼働させ証明書発行時間の短縮化等を図り、窓口サービスを向上させました。また、住民基本台帳ネットワークシステム業務運用監視委員会や ISO27001 の認証に基づく手順の運用等により、引き続き個人情報保護の徹底に努めて行きます。

平成 22 年度は、様々な目的で来庁される区民の方々の窓口サービスに対する満足度を更に高める検討を進めるとともに、住民基本台帳法改正に伴う準備を始めます。

< 施策の成果指標 >

地域サービス利用割合 (区民事務所等事務処理件数 / 区民課事務処理件数)
 60.0% (62.09%)
 休日夜間サービス利用度 (休日夜間事務処理件数 / 区民課事務処理件数)
 7.00% (10.00%)
 住民異動処理件数..... 164,000 件 (149,770 件)

継続	戸籍事務	実	69,930 千円
継続	住民基本台帳事務		139,139 千円
継続	印鑑登録事務		5,613 千円
継続	区民事務所事務		101,662 千円



拡充(1)中小企業・団体等に対する支援実 211,462 千円（区民生活部産業経済課）

区内の中小企業・団体等の活性化を図るため、産業融資資金のあっせんや商工相談、技能功労者表彰、商店街振興組合や産業団体への助成等の支援を行います。

平成 22 年度は、景気の低迷が続く中、厳しい経営状態にある区内中小企業の資金繰りを支援するため、緊急経済対策として、無利子による産業融資資金のあっせんに 1 年間延長して実施します。

【成果指標】 成果指標名：産業融資資金の金融機関貸付件数

現状（20 年度）：1,105 件

目標（22 年度）：1,200 件

成果指標名：商工相談件数

現状（20 年度）：3,510 件

目標（22 年度）：3,600 件

継続(2)アニメの杜すぎなみ実 16,820 千円（区民生活部産業経済課）

アニメスタジオの集積という杉並区の特性を活かし、アニメを観光事業の一つの柱として、杉並区のアニメ施策を発信していきます。

平成 22 年度は、杉並区アニメ振興施策の 10 年を総括し、「アニメの杜杉並構想 10 年のあゆみ」として、杉並アニメ振興協議会及び「杉並アニメ匠塾」卒業生の協力による事業を展開して行きます。

【成果指標】 成果指標名：アニメーションフェスティバル来場者数

現状（20 年度）：13,011 人

目標（22 年度）：14,000 人

成果指標名：アニメ制作会社に就職した杉並アニメ匠塾研修修了者数

現状（20 年度）：7 人

目標（22 年度）：9 人

拡充(3)商店街振興対策実 243,624 千円（区民生活部産業経済課）

イベントや商店街マップ作成などの区内商店街が行う活性化事業への助成や、新・千客万来・アクティブ商店街事業、アドバイザー派遣事業などの各種支援事業を実施しています。

平成 22 年度は、平成 21 年度に引続き、区内での消費拡大を図るため、プレミアム付商品券「なみすけ商品券」の発行支援を行います。区民生活への経済的な支援と商店街振興を併せて、地域経済の活性化と地域振興に取り組みます。

また、地域の町会と商店会、地元企業が協力して、地域活性化に取り組む「地域・商店街活性化事業」を実施します。緑豊かな環境やアニメ等の地域資源を活かし、西武新宿線沿線を中心とした井草地域の活性化を推進します。

【成果指標】 成果指標名：商店街のイベント開催件数

現状（20 年度）：96 件

目標（22 年度）：100 件

成果指標名：ホームページ保有商店会数

現状（20 年度）：28 件

目標（22 年度）：33 件

拡充(4)商店街環境整備実 **121,185 千円 (区民生活部産業経済課)**

消費者が区内商店街で安全で快適に買物ができるように、商店街の所有する装飾灯やアーケード、防犯カメラの設置事業や電気料等維持管理に対して助成を行い、商店街環境の改善及び充実を図ります。また、「商店街・街の駅」事業により、気軽に立ち寄れる休憩所やトイレ等の設置に対する助成を行い、消費者が利用しやすい商店街づくりを支援します。さらに、空き店舗活用支援事業により、商店街の抱える空き店舗問題の解決に取り組みます。

このほか、環境への負荷を軽減するため、商店街装飾灯のLED化等、環境配慮型装飾灯の設置助成を実施します。

【成果指標】 成果指標名：LED等環境配慮型装飾灯の助成数
現状(20年度)：0灯
目標(22年度)：50灯

拡充(5)農業の支援・育成実 **12,426 千円 (区民生活部産業経済課)**

ふれあい農業体験の実施や区民農園、体験型農園の運営により、区民が農業とふれあう機会を提供し、農業への親しみと農地の果たす役割について、区民の理解が深まるよう働きかけていきます。

また、食育や地産地消などを推進する観点から、杉並産農産物を学校給食に提供する地元野菜デーや農業祭の実施、直販マップの作成など、農業者と区民の交流を深め、農業の活性化に取り組みます。さらに、都市農地保全推進自治体協議会との連携により、都市農地の保全を図っていきます。

【成果指標】 成果指標名：農地面積
現状(20年度)：51ha
目標(22年度)：51ha
成果指標名：杉並区主催即売会売上金額
現状(20年度)：2,010千円
目標(22年度)：2,500千円

臨時(6)ふるさと雇用再生特別交付金事業 **175,016 千円 (政策経営部企画課)**

雇用情勢の悪化に対応し、地域求職者等を雇い入れて安定的な雇用機会を創出するため、区内でニーズがあり、今後の地域の発展に資すると見込まれる事業である、高齢者外出支援サービス、区保育室運営、学校ICT支援といった事業を実施することで、雇用の創出を図ります。

【成果指標】 成果指標名：雇用創出人数(20年度実績なし)
現状(20年度)：0人
目標(22年度)：65人

臨時(7)緊急雇用創出臨時特例交付金事業 **117,774 千円 (政策経営部企画課)**

急激な経済情勢の変動により、離職を余儀なくされた非正規労働者及び中高年齢者等に対して、臨時的・一時的なつなぎ就業の機会を提供するとともに、安定的な求職活動ができるような支援体制を整備するため、住民登録の実態調査、地域包括支援センターの事務補助、学校での障害児の介助などの雇用創出事業を実施します。

【成果指標】 成果指標名：雇用創出人数(20年度実績なし)
現状(20年度)：0人
目標(22年度)：106人

継続(8)すぎなみ地域大学の運営実 36,883千円(区民生活部すぎなみ地域大学担当)

すぎなみ地域大学では、「ふれあいと参加の地域社会の実現」をめざし、地域社会に貢献する人材を育成するための講座を実施します。

平成 22 年度は、講座内容をより一層充実させるとともに、区独自に設定した資格を付与できるような高度で専門的な講座も実施していきます。また、事業所管課・NPO支援センター等との連携を更に強化して、講座修了者の地域活動参加を支援します。

【成果指標】 成果指標名：地域活動参加者数

現状(20年度): 611人

目標(22年度): 720人

指標の定義等：既存の活動団体を対象とした「ゆうゆう館運営受託講座」を除く講座の修了者のうち地域活動へ参加(「新規団体の設立」「行政事業等への登録」「既存団体への参加等」)した人数。

継続(9)住民基本台帳事務 139,139千円(区民生活部区民課)

転出入に係る手続き、住民票や各種証明書の交付など、住民基本台帳に関するサービスを提供しています。平成 20 年度に区役所本庁の土日開庁を実施し、土・日曜日の窓口サービスの拡充を図りました。また、住民基本台帳ネットワークシステム(住基ネット)の業務開始にあたり第三者機関である運用監視委員会を設置するなど、安全な運用に努めています。

平成 22 年度は、区民満足度向上のための検討を進めるとともに、住民基本台帳法改正に伴う準備を開始します。

【成果指標】 成果指標名：住民票の写し等の交付件数、閲覧件数

現状(20年度): 444,911件

目標(22年度): 460,000件

指標の定義等：住民票、閲覧の件数

成果指標名：住民異動処理件数

現状(20年度): 149,770件

目標(22年度): 170,000件

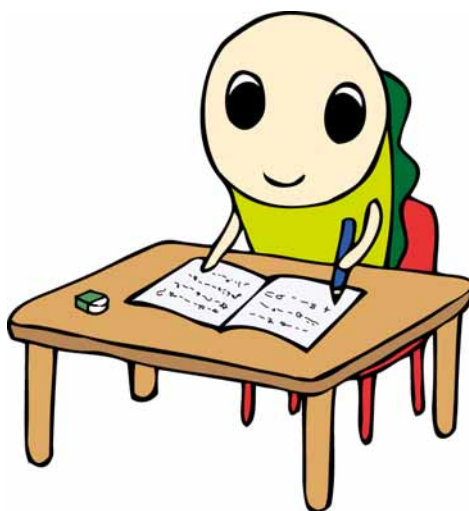

あす ひら
～未来を拓く人をつくろう～

政策(1) 魅力ある学校教育のために

<現状と課題> 15,129,664千円

「杉並区教育ビジョン」に基づき、杉並らしい特色ある教育施策を実施し、区の教育水準を向上させ、魅力ある学校教育を実現するための取組を推進します。

平成 22 年度は、杉並の教育を地域ぐるみで進めるための拠りどころとなる「(仮称)教育憲章」を制定するとともに、小中一貫教育や学校適正配置の推進を図るなど、今後の杉並の教育の土台づくりを進めます。また、引き続き学校図書館の充実や特別支援教育の計画的な推進を図るほか、中学校の魅力を一層高めるための施策を実施するなど、「教育ビジョン」の達成に向けた集大成としての取組を着実に推進します。

<施策別予算>

施策 1	教育施策の執行体制の確保	33,704千円
施策 2	豊かな学校教育づくり	1,136,811千円
施策 3	児童・生徒の健康維持及び安全の確保	1,202,510千円
施策 4	教育施設の整備・充実	6,688,547千円
施策 5	学校教育の環境整備	4,116,577千円
施策 6	多様な教育機会の提供	343,583千円
施策 7	就学のための経済的支援	1,607,932千円

政策(2) 地域に開かれ、支えられた教育のために

<現状と課題> 270,500千円

保護者や地域住民の学校運営への参画を推進し、子供たちの学力・体力の向上や豊かな人間性を育てていくため、地域に開かれ、地域に支えられた学校づくりを推進します。

平成 22 年度は、全小・中学校にわたって学校支援本部の取組への支援を行うとともに、学校運営協議会を設置する地域運営学校(コミュニティ・スクール)の指定を計画的に進めます。また、中学校を中心とした区域単位での新たな教育・子育て支援組織である(仮称)地域教育推進協議会をモデル設置し、活動の支援を行います。

<施策別予算>

施策 1	学校運営への参画	88,879千円
施策 2	地域への学校開放	92,660千円
施策 3	学校を核とした地域コミュニティの充実	88,961千円

政策(3) 生涯学習の推進のために

<現状と課題> 2,322,900千円

区民一人ひとりが生涯にわたって「いつでも、どこでも、だれでも」学習・スポーツ活動が行えるよう、図書館や郷土博物館、消費者センター、スポーツ施設などの地域施設の整備、学習機会や情報提供の充実などに取り組みます。

平成 22 年度は、地域図書館 6 館を指定管理者による運営とし、民との協働による図書館サービスの一層の充実を図ります。

< 施策別予算 >

施策 1	生涯学習環境の整備・充実	1,121,356 千円
施策 2	図書館サービスの充実	1,163,388 千円
施策 3	消費者行政の充実	38,156 千円

政策(4) 地域文化の創造のために

< 現状と課題 > 1,376,377 千円

区民の夢を育む「文化区杉並」を目指し、優れた文化・芸術に親しめる機会や環境を整え、区民の多様で創造的な文化・芸術活動を支援していきます。

2 年目を迎える座・高円寺(杉並芸術会館)は、地域協議会やパートナーシップ団体と共に、舞台芸術の創造と発信及び区民の文化活動の拠点として、今後さらに多くの人々が集い、地域に一層の賑わいを創出する施設となるよう取り組んでいきます。

また、学識経験者などから専門的な立場での意見を伺いながら文化・芸術の支援や振興施策のあり方について検討を進めるとともに、日本フィルとの友好提携事業や本庁舎 2 階の区民ギャラリーの充実などに取り組んでいきます。文化財調査・保護については、今後も専門的な調査、研究を行い、区民等に郷土文化についての情報を発信していきます。

< 施策別予算 >

施策 1	文化・芸術活動の推進	1,068,591 千円
施策 2	文化・芸術活動の基盤整備	307,786 千円

政策(5) ふれあいと参加の地域社会をつくるために

< 現状と課題 > 1,293,990 千円

心豊かに暮らしていくためには、そこに住む人々がふれあい、その地域自らが諸問題に取り組み、解決していくことが必要です。そのため、地域の核である町会・自治会をはじめとする様々な地域団体や NPO との協働を推進する等、地域の活性化に取り組んでいきます。また、高井戸地域区民センターについては、隣接する杉並清掃工場の建替えに先立ち、併設する施設とともに大規模な改修を行います。

交流と平和の推進では、「都市と農村の共生」を更に進めるとともに、民間、住民同士の交流機会の拡充を図ります。また、核兵器削減への機運が世界的に高まる中、平和都市宣言の自治体として、平和のつどいなど一層の啓発事業を行います。

男女共同参画の推進では、次期行動計画(23~24 年度)を策定するとともに、「仕事と生活の調和(ワーク・ライフ・バランス)」や「配偶者等からの暴力(ドメスティックバイオレンス)の防止」などの今日的な課題について啓発講座を実施するなど、男女共同参画社会の実現をめざします。

< 施策別予算 >

施策 1	地域活動の推進	1,225,506 千円
施策 2	交流と平和の推進	44,335 千円
施策 3	男女共同参画社会に向けた環境整備	24,149 千円

5 自律・教育分野の体系

政策 1 魅力ある学校教育のために 15,129,664 千円

施策 1 教育施策の執行体制の確保 33,704 千円

「杉並区教育ビジョン」に基づく取組の着実な推進を図るとともに、杉並の教育に関する情報を区民等へ適時適切に提供していくため、教育施策の執行体制の充実・強化を図ります。

< 施策の成果指標 >

教育委員会 1 回あたりの傍聴者数14.0 人(7.7 人)

教育委員会ホームページ訪問者(アクセス)件数

.....40,000 件(15,118 件)

継続 杉並区教育委員会の運営

20,865 千円

施策 2 豊かな学校教育づくり 1,136,811 千円

全校での小中一貫教育の推進、区独自の「30人程度学級」(小学校1~4年生)の実施など質の高い教育を行うための取り組みとともに、学校適正配置やエコスクール化などの教育環境整備を着実に推進し、豊かで魅力のある学校教育づくりを進めます。

< 施策の成果指標 >

学校評価における教育委員会の施策に対する「保護者評価」の肯定率

.....95.0%(84.8%)

累計校舎屋上緑化面積

.....13,350 m²(10,850 m²)

楽しい学校生活であると肯定した児童・生徒の割合

.....86.0%(84.3%)

投資 エコスクールの推進

実

237,100 千円

継続 教育ビジョンの推進

実

6,149 千円

継続 学校適正配置の推進

実

1,492 千円

拡充 区立学校教育活動の推進

実

52,699 千円

継続 就学前教育

実

1,640 千円

施策 3 児童・生徒の健康維持及び安全の確保 1,202,510 千円

園児・児童・生徒の健康の維持・増進を図るため、健康診断の充実や学校環境衛生の維持・改善に取り組むとともに、安全でおいしい給食の提供や食育を推進します。また、通学路の適切な設置・管理を行い、通学上の安全を確保していきます。

< 施策の成果指標 >

体力調査で東京都平均を100としたときの杉並区の数値(小学6年と中学3年を対象にした文部科学省「新体力テスト」6種目の結果平均)

.....小105.00ポイント、中105.00ポイント

(小102.50ポイント、中103.17ポイント)

健診時の児童・生徒の平均疾病率(歯科に関する疾病・弱視等を除く)

.....55%(59%)

継続 児童・生徒の健康推進

実

9,655 千円

拡充	学校給食の推進	907,967 千円
継続	小学校の健康管理	175,347 千円
継続	中学校の健康管理	82,726 千円

施策4 教育施設の整備・充実 6,688,547 千円

学校生活の安全・安心を確保するとともに、児童・生徒がよりよい教育環境のもとで学習効果を十分に発揮することができるよう、教育施設の整備・充実に計画的に進めます。また、児童が歯みがき、うがい、手洗い等を励行し、インフルエンザ等の感染症や歯周病の予防を図れるよう、「歯みがき推進モデル校」として小学校における手洗い場・水道蛇口の増設整備を進めます。

< 施策の成果指標 >

区立小中学校の耐震化率98.0% (90.0%)
施設設備改修実施サイクル77.0% (67.0%)

投資	天沼小学校の建設	実	2,063,275 千円
投資	高井戸小学校の改築	実	169,675 千円
投資	高井戸第二小学校の改築		29,827 千円
投資	松溪中学校の改築	実	2,017,894 千円
投資	井草中学校の改築	実	950,545 千円
投資	小学校の耐震改修		281,648 千円
投資	中学校の耐震改修		152,398 千円

施策5 学校教育の環境整備 4,116,577 千円

区立学校施設及び教育設備の充実や適切な維持管理を行い、良好な教育環境を整えます。また、教育指導等の研究や研修を行う済美教育センター・教職員研修所の維持管理や、福利厚生事業などを通じて、健康で意欲あふれる教職員の育成を図ります。

< 施策の成果指標 >

児童、生徒1人あたりの運営費（小・中の運営管理経費及び小・中維持管理経費を小・中児童・生徒数で除した金額）126 千円 (134 千円)
---	------------------------

継続	学校人事・給与事務		839,151 千円
継続	小学校の運営管理	実	1,931,387 千円
継続	中学校の運営管理	実	1,000,519 千円

施策6 多様な教育機会の提供 343,583 千円

教育上特別な支援を必要とする児童・生徒一人ひとりのニーズや実態に応じて、適切な教育環境の整備・改善や教育的支援を行い、当該児童・生徒の能力を最大限に伸ばしていきます。

< 施策の成果指標 >

情緒障害学級入級検討待機児童・生徒数(23年度).....	0 人 (40 人)
介助員等を配置した通常学級児童・生徒数.....	200 人 (181 人)
健康学園在籍児童のうち、1年以内に卒園した(できた)児童数22 人 (16 人)

拡充	教育職員人事事務	実	31,637 千円
拡充	特別支援教育(障害児教育)	実	130,099 千円
継続	済美養護学校維持管理		109,538 千円

施策 7 就学のための経済的支援 1,607,932 千円

補助金の交付、奨学金の貸付などにより保護者の経済的負担の軽減を図り、園児・児童・生徒の就園・就学支援に努めます。

< 施策の成果指標 >

就学諸援助認定率	22.9% (22.0%)
私立幼稚園保護者補助金認定率	60.4% (60.6%)
障害児就学奨励認定者数	658 人 (452 人)

継続 小学校就学諸援助	247,322 千円
継続 中学校就学諸援助	225,364 千円
継続 高校生奨学資金貸付	116,690 千円
拡充 幼稚園等就園奨励	219,301 千円
拡充 私立幼稚園等教育支援	786,183 千円

政策 2 地域に開かれ、支えられた教育のために

270,500 千円

施策 1 学校運営への参画 88,879 千円

学校教育コーディネーターや学校サポーターの配置・活用などを通じて、保護者や地域住民の学校運営への参画を推進し、地域に開かれ、地域に支えられた学校づくりを進めます。

< 施策の成果指標 >

学校サポーター活動延回数	10,050 回 (7,954 回)
放課後子ども教室 (1 校 1 日あたりの参加人数)	750 人 (563 人)

継続 学校の支援 実	88,879 千円
--------------------------	-----------

施策 2 地域への学校開放 92,660 千円

区民のスポーツ・文化活動の場を提供するとともに、地域住民の交流活動の支援、利用者団体協議会をはじめとする区民の自主的な活動の活発化を図るため、地域への学校開放事業を推進します。

< 施策の成果指標 >

自主事業参加人数	14,000 人 (11,733 人)
利用者団体協議会行事実施数	70 回 (37 回)

継続 学校開放施設の団体・区民利用等	92,660 千円
---------------------------	-----------

施策 3 学校を核とした地域コミュニティの充実 88,961 千円

学校支援本部を新たに 14 校に設置し、全小・中学校にわたる取組への支援を進めるとともに、地域運営学校 (コミュニティ・スクール) を新たに 3 校指定し、累計で 15 校とするなど、地域と協働する学校づくりを進めます。

< 施策の成果指標 >

学校支援本部設置校数	66 校 (33 校)
学校生活が充実していると感じる児童・生徒の割合	85.0% (84.3%)

拡充 地域教育改革の推進 実	88,961 千円
------------------------------	-----------

政策3 生涯学習の推進のために

2,322,900 千円

施策1 生涯学習環境の整備・充実 1,121,356 千円

区民の生涯にわたるスポーツ・文化活動を支援するとともに、これらの活動を通じて区民の社会参加を推進し、その成果を地域で活かせる仕組みづくりと地域住民によるネットワークの構築を図ります。

< 施策の成果指標 >

体育施設の利用率 100% (98.0%)
スポーツ活動参加率 25.0% (23.1%)
文化・スポーツの活動時間(平日) 135分(96分)

継続 生涯スポーツ振興事業 32,912 千円
継続 体育施設の維持管理 **実** 772,241 千円

施策2 図書館サービスの充実 1,163,388 千円

読書環境の充実、情報基盤の整備などを行い、図書館の利便性の向上を図ります。また、地域図書館の指定管理者による運営を推進するとともに、図書館経営評価やモニタリング等を実施し、一層効率的で魅力のあるサービスの実現をめざします。

< 施策の成果指標 >

図書館年間利用者数 3,027 千人 (2,822 千人)
区民一人あたりの蔵書数 4.17 冊 (4.16 冊)
区民一人あたりの年間貸出冊数 9.50 冊 (8.56 冊)

継続 図書館運営 **実** 1,019,716 千円
継続 図書館施設維持管理 143,672 千円

施策3 消費者行政の充実 38,156 千円

消費者被害を未然に防止し、区民の消費生活の安定と向上を図るため、消費生活情報の提供、消費者教育などに取り組みます。また、消費者被害の救済を図るため、消費者相談を充実し、契約上のトラブル、多重債務問題などに適切に対応します。

< 施策の成果指標 >

相談処理率 100% (97.0%)
講座参加者数 4,000 人 (1,879 人)

拡充 消費生活相談及び消費者啓発 **実** 12,185 千円

政策4 地域文化の創造のために

1,376,377 千円

施策1 文化・芸術活動の推進 1,068,591 千円

平成21年度に設置した「文化・芸術振興に関する懇談会」で、引き続き文化・芸術振興について検討を進めていきます。日本フィルとの友好提携事業では区民参加事業を加え、事業の充実を図ります。区民ギャラリーでは女子美術大学との協働をさらに進め、より質の高い事業を実施します。また、杉並区にゆかりのある芸術家について、その調査・研究を行います。文化財調査・保護については、専門的な調査、研究を進め、区民等に郷土文化の情報を発信していきます。

< 施策の成果指標 >

日本フィルとの友好提携事業の参加者数.....15,000人(11,175人)
 後援・共催により実施した事業の参加者数.....180,000人(168,848人)
 指標の説明 杉並区文化協会の後援・共催分を含む
 杉並公会堂ホール・スタジオ等の稼働率85.0%(84.0%)

拡充	文化の振興	実	65,460千円
投資	杉並公会堂(PFI事業)	実	923,862千円

施策2 文化・芸術活動の基盤整備 307,786千円

座・高円寺(杉並芸術会館)は、舞台芸術の創造と発信及び区民の文化活動の拠点として、今後、さらに多くの人々が集い、地域に一層の賑わいを創出する施設となるよう、取り組んでいきます。

郷土博物館は、地域のNPO団体との協働による運営体制の構築を図り、地域に密着した博物館づくりを目指します。

< 施策の成果指標 >

芸術文化普及振興事業への参加者数43,000人(-人)
 郷土博物館入館者数.....35,000人(26,064人)

拡充	杉並芸術会館の維持管理	実	254,383千円
----	-------------	---	-----------

政策5 ふれあいと参加の地域社会をつくるために 1,293,990千円

施策1 地域活動の推進 1,225,506千円

区民が地域において、自主的な活動を行いやすい環境整備を図るとともに、必要な支援を実施していきます。また、町会などの地縁的な組織やNPO等との連携・協働を図り、元気と活力のある地域社会の形成をめざします。

平成22年度は、「地域集会施設運営協議会(地域区民センター運営協議会)」の名称を「地域区民センター協議会」に改め、地域におけるNPOなど様々な団体相互のネットワーク化を進めます。また、高井戸地域区民センターについては、隣接する杉並清掃工場の建替えに先立ち、併設する施設とともに大規模な改修を行います。

< 施策の成果指標 >

町会・自治会加入率..... 60.0%(52%)
 地域活動への参加率..... 56.0%(54.6%)

継続	町会・自治会活動支援及び協力委託	実	50,711千円
継続	地域住民活動推進		105,779千円
継続	公共施設予約システム維持管理		65,787千円
拡充	地域集会施設等維持管理		833,062千円
投資	高井戸地域区民センターの改修	実	48,974千円

施策2 交流と平和の推進 44,335千円

国内外の都市、地域との交流を通じて、相互理解と友好を深めます。友好都市協定締結20周年を迎えるオーストラリア・ウィロビー市との絆をより一層深めるとともに、「都市と農村の共生」を主題とした様々な事業を展開し、国内交流を推進していきます。

また、「平和のつどい」などの平和事業により、区民に平和を尊ぶ豊かな心を育てていきます。

< 施策の成果指標 >

友好都市訪問者数・来訪者数1,000 人(951 人)
 平和のつどいへの参加者数750 人(670 人)
 国際・国内友好都市との交流事業参加者数2,000 人(1,805 人)

<u>継続</u>	平和事業の推進	<u>実</u>	3,238 千円
<u>継続</u>	国際・国内交流の推進	<u>実</u>	6,692 千円
<u>継続</u>	杉並区交流協会助成		30,802 千円

施策 3 男女共同参画社会に向けた環境整備 24,149 千円

「男女共同参画社会をめざす杉並区行動計画（平成 21 年度～平成 22 年度）」の重点事項である仕事と生活の調和（ワーク・ライフ・バランス）と配偶者等からの暴力（ドメスティックバイオレンス）の防止について、講座、ロビー展示などの普及活動を行うとともに、配偶者等からの暴力を未然に防止するための相談業務に取り組んでいきます。

また、次期行動計画（平成 23 年度～平成 24 年度）の策定を行い、人々が性別に捉われないことなく、持てる能力を発揮できる社会をめざします。

< 施策の成果指標 >

審議会等における女性委員の登用率..... 40.0% (36.6%)
 区民向け啓発講座受講者の延べ人数.....350 人(321 人)
 配偶者等からの暴力についての相談件数.....400 件(355 件)
 指標の説明 男女平等推進センター以外の区相談機関への件数を含む

<u>継続</u>	男女共同参画の推進	<u>実</u>	2,547 千円
<u>継続</u>	男女平等推進センターの運営	<u>実</u>	21,602 千円

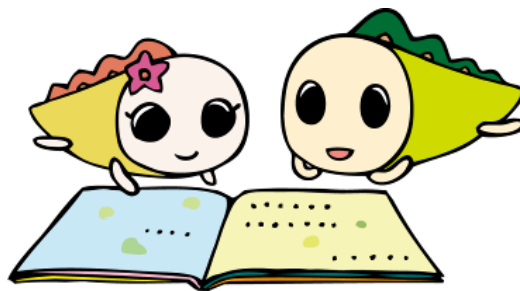

投資(1)エコスクールの推進**237,100 千円 (教育委員会事務局庶務課)**

校庭の緑化やナイトパーズ設置などにより、環境負荷を抑制しながら快適な環境を創出するエコスクール化を計画的に推進し、環境教育や環境配慮行動の充実を図ります。

【成果指標】①成果指標名：校庭芝生化面積

現状 (20 年度) : 3,503 m²

目標 (22 年度) : 6,000 m²

継続(2)教育ビジョンの推進**6,149 千円 (教育委員会事務局教育改革推進課)**

今後の杉並の教育理念を明らかにした「(仮称)教育憲章」を制定し、地域社会をあげて未来を拓く人を育てる教育に取り組むための意識啓発、教育活動の支援及び教育施策の充実を図ります。

また、「杉並区小中一貫教育基本方針」(平成 21 年 9 月策定)に基づき、より質の高い教育の実現を図るため、区立小中学校全校において小中一貫教育を推進するとともに、施設一体型の小中一貫教育校の設置に係る個別計画を策定し、具体化に向けて取り組みます。

【成果指標】①成果指標名：学校評価における教育委員会の施策に対する「保護者評価」の肯定率

現状 (20 年度) : 84.8%

目標 (22 年度) : 95.0%

継続(3)学校適正配置の推進**1,492 千円 (教育委員会事務局学校適正配置担当)**

「杉並区立小中学校適正配置基本方針」(平成 21 年 2 月改定)に基づき、子供たちにとって集団教育の場としての望ましい教育環境を整えていくため、学校適正配置の着実な推進を図ります。

【成果指標】①成果指標名：適正配置計画策定数

現状 (20 年度) : ー

目標 (22 年度) : 2 件

継続(4)就学前教育**1,640 千円 (教育委員会事務局学務課)**

「区立幼稚園の改革方針」に基づき、区立幼稚園を区独自の幼保一体化施設「子供園」として段階的に転換する取組を円滑かつ着実に進めます。また、今後の区における就学前教育推進のためのビジョンを、平成 22 年度中に策定します。

【成果指標】①成果指標名：(代) 幼小連携教育実施校

現状 (20 年度) : 9 組

目標 (22 年度) : ー

※ 小学校や幼稚園・保育園の現状を踏まえ、改めて連携のあり方を検討するなかで、目標を設定します。

指標の定義等：モデル事業(平成 17 年度からの累計)

②成果指標名：研修参加園数÷全幼稚園数×100

現状（20年度）：35.0%

目標（22年度）：100.0%

投資 (5)天沼小学校の建設 実	2,063,275 千円
高井戸小学校の改築 実	1,69,675 千円
高井戸第二小学校の改築	29,827 千円
松溪中学校の改築 実	2,017,894 千円
井草中学校の改築 実	950,545 千円

（教育委員会事務局学校適正配置担当）

耐震診断の結果、補強困難などの指摘を受けた学校について、安全性を確保するとともに、多様な教育への対応や地域活用が図れるよう改築します。

【成果指標】①成果指標名：区立小中学校の耐震化率

現状（20年度）：90.0%

目標（22年度）：98.0%

指標の定義等：区立小・中学校全棟のうち、昭和56年以前の旧耐震基準建物で耐震性がある棟・耐震補強済の棟・昭和57年以降建築の棟の割合

投資 (6)小学校の耐震改修	281,648 千円（教育委員会事務局庶務課）
中学校の耐震改修	152,398 千円

「杉並区耐震改修促進計画に基づく区立施設の耐震化整備プログラム」に基づき、児童・生徒の安全を最優先に、平成24年度までに学校施設の耐震化率100%を達成するよう取り組みます。

【成果指標】①成果指標名：区立小中学校の耐震化率

現状（20年度）：90.0%

目標（22年度）：98.0%

指標の定義等：区立小・中学校全棟のうち、昭和56年以前の旧耐震基準建物で耐震性がある棟・耐震補強済の棟・昭和57年以降建築の棟の割合

拡充 (7)教育職員人事事務 実	31,637 千円（教育委員会事務局教育人事企画課）
--------------------------------	----------------------------

図書資料の専門家としての立場から、資料の収集・整理、教育指導への助言・相談、教諭とのチームティーチングなどを行う学校司書の配置校数を拡充（小・中学校の各分区ごとに2校、計22校）し、調べ学習の拠点・読書習慣を培う場としての学校図書館の機能強化を図ります。

【成果指標】①成果指標名：学校司書配置校数

現状（20年度）：0校 *21年度から実施

目標（22年度）：22校

拡充 (8)特別支援教育（障害児教育） 実	130,099 千円（済美教育センター）
-------------------------------------	----------------------

特別に配慮を要する児童・生徒のニーズに応じた適切な支援を実現するため、臨床心理士や医師などで構成する「専門支援チーム」による学校巡回支援を新たに実施します。また、通常学級における当該児童の学習支援の充実と学級運営の安定を確保するため、学習支援教員や介助ボランティアの配置を拡充します。

- 【成果指標】①成果指標名：学習支援教員の配置数
 現状（20年度）：13人（小学校）
 目標（22年度）：20人（小学校）
 ②成果指標名：介助ボランティアの配置数
 現状（20年度）：4,251日（小・中学校）
 目標（22年度）：4,500日（小・中学校）

拡充(9)幼稚園等就園奨励 219,301千円（教育委員会事務局学務課）
私立幼稚園等教育支援 786,183千円

私立幼稚園等の保護者の経済的な負担軽減を図るとともに、公私格差の是正を図るため、入園料及び保育料の補助金を増額します。

また、私立幼稚園に対して、幼児教育の振興及び心身障害児教育の充実を図るため、健康管理補助金、園外保育補助金、心身障害児教育対策費補助金を交付します。

- 【成果指標】①成果指標名：幼児人口に占める保護者補助金認定者の割合
 現状（20年度）：60.6%
 目標（22年度）：60.4%
 ②成果指標名：区内私立幼稚園全園に占める園外保育認定園の割合
 現状（20年度）：87.2%
 目標（22年度）：100.0%

継続(10)学校の支援実 88,879千円（教育委員会事務局教育改革推進課）

地域と協働する学校づくりに向けて、学校教育コーディネーターや学校サポーターを配置・活用するとともに、保護者や地域住民の学校運営への参画を推進する地域運営学校（コミュニティ・スクール）の設置や学校支援本部の取組への支援により、学校と地域との連携体制の構築を推進します。

- 【成果指標】①成果指標名：学校サポーター活動回数
 現状（20年度）：7,954回
 目標（22年度）：10,050回
 ②成果指標名：放課後子ども教室1日あたりの参加人数
 現状（20年度）：563人
 目標（22年度）：750人

継続(11)図書館運営実 1,019,716千円（中央図書館）

地域図書館6館を指定管理者による運営とするとともに、正月開館を7館で実施するなど、図書館サービスの充実と一層の利便性の向上を図ります。また、国民読書年の記念事業を実施します。

- 【成果指標】①成果指標名：区民1人あたり蔵書数
 現状（20年度）：4.16冊
 目標（22年度）：4.17冊
 ②成果指標名：区民1人あたり貸出数
 現状（20年度）：8.56冊
 目標（22年度）：9.50冊

拡充(12)消費生活相談及び消費者啓発実 12,185千円（区民生活部管理課）

消費者相談や消費者教育等を充実させ、消費者被害の未然防止と被害者救済を図り、

区民の安定した消費生活の実現に向けた取組を進めて行きます。また、消費生活サポーターの活動を支援するとともに、講師を派遣して行う出前講座の拡充などを行っていきます。

- 【成果指標】①成果指標名：相談処理率
現状（20年度）：97%
目標（22年度）：100%
②成果指標名：講座参加人数
現状（20年度）：1,879人
目標（22年度）：4,000人

拡充(13)文化の振興実 65,460千円(区民生活部文化・交流・男女共同参画課)

平成21年度に設置した「文化・芸術振興に関する懇談会」で、引き続き区内文化・芸術振興の当面の課題について検討を進めていきます。日本フィルとの友好提携事業では区民参加・体験型の事業を加え、本庁舎2階の区民ギャラリーでは女子美術大学との協働による事業を実施するなど、企画展等の充実を図ります。また、杉並区にゆかりのある芸術家に関する調査・研究を進めるとともに、永福町駅周辺の整備に合わせ、永福在住の彫刻家佐藤忠良氏制作の彫像を設置します。

- 【成果指標】①成果指標名：日本フィルとの友好提携事業の参加者数
現状（20年度）：11,175人
目標（22年度）：15,000人
②成果指標名：後援・共催により実施した事業の参加者数
現状（20年度）：96,850人
目標（22年度）：105,000人

拡充(14)杉並芸術会館の維持管理実 254,383千円(区民生活部文化・交流・男女共同参画課)

舞台芸術の創造と発信及び区民の文化活動や高円寺阿波おどりの拠点である座・高円寺（杉並芸術会館）は、区民等に末永く親しまれ、高円寺そして杉並のさらなる活力を生む施設となることを念頭に、多くの人々が集う「街の広場」として、地域に一層の賑わいを創出することを目標に運営していきます。

また、芸術監督や指定管理者、パートナーシップ団体、地域の関係者等との一層の連携強化を図ります。

- 【成果指標】①成果指標名：芸術文化普及振興事業への参加者数
目標（22年度）：43,000人
指標の定義等：公演事業年間延観客動員数及び教育的事業年間延参加人数
※平成21年度開館であるため、現状値はなし

継続(15)町会・自治会活動支援及び協力委託実 50,711千円(区民生活部地域課)

地域の核となる町会・自治会の多様な区政への協力活動への支援や、地域の活性化等の活動を助成する「まちの絆向上事業」など、「地域の力」を高める取組を行います。

また、転入者等に対する町会・自治会への加入促進事業や掲示板の設置・改修などを行います。

- 【成果指標】①成果指標名：町会・自治会加入率
現状（20年度）：52%
目標（22年度）：60%

指標の定義等：町会・自治会加入世帯÷住民基本台帳登録世帯×100
②成果指標名：町会・自治会掲示板助成による寄与率

現状（20年度）：42%

目標（22年度）：50%

指標の定義等：町会・自治会掲示板助成件数÷町会・自治会掲示板総数×100

投資(16)高井戸地域区民センターの改修実

48,974 千円（区民生活部地域課）

隣接する杉並清掃工場の平成 24 年度から平成 29 年度の建替え工事に伴い、その間の熱源確保と老朽化した設備の更新のため、大規模な改修工事を行います。なお、平成 22 年度に実施設計を行い、平成 24 年 4 月に竣工を予定しています。

【成果指標】①成果指標名：改修工事進捗率

目標（24年度）：100%

※改修工事が未着工のため、現状値はなし

継続(17)国際・国内交流の推進実

6,692 千円（区民生活部文化・交流・男女共同参画課）

国内外の友好都市や地域との多様な交流事業を通じて、相互理解の促進と友好の輪を広げていきます。平成 22 年度は、オーストラリア・ウィロビー市との交流 20 周年記念事業を実施するとともに、国内交流では、「都市と農村の共生」をテーマに、交流自治体産農産物の学校給食利用やスポーツ分野の交流などを積極的に推進していきます。

【成果指標】①成果指標名：友好都市訪問者数・来訪者数

現状（20年度）：951 人

目標（22年度）：1,000 人

②成果指標名：国際・国内友好都市との交流事業参加者数

現状（20年度）：1,805 人

目標（22年度）：2,000 人

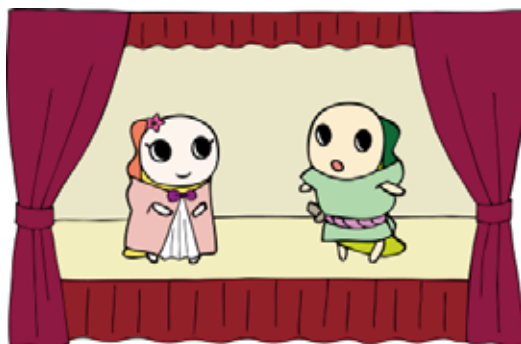

~21世紀ビジョンの実現に向けて~

政策(1) 区政を支える基盤整備

<現状と課題>

58,932,156千円

事務事業の継続的な改善・見直しにより、事務の正確性・迅速性の確保や組織・体制の効率化を図るとともに、行政財産の適正な維持管理や職員の人材育成を積極的に進め、区民から信頼され、自治・分権の時代にふさわしい少数精鋭による、簡素で質の高い区政運営を進めます。

また、公正な選挙の執行や各種啓発活動を通じて区民の政治に対する意識の高揚を図るとともに、区民の身体、生命及び財産を守ることができるよう、総合的な防犯対策の実施と不測の事態に迅速・的確に対処できる危機対応力を強化し、区民生活の安全・安心の確保を図ります。

<施策別予算>

施策 1	内部事務等の適正かつ効率的な執行	17,672,188千円
施策 2	行政財産の適切な取得・運営及び維持管理	2,235,190千円
施策 3	政治意識の高揚と政治参加の促進	404,337千円
施策 4	効率的で効果的な組織・体制づくり	38,544,717千円
施策 5	危機管理体制の強化	75,724千円

政策(2) 区民と行政の協働

<現状と課題>

61,090千円

分権型社会が進展する中で、活力ある地域社会の創造に向けて、区民の区政への理解を深め、区民の意見を積極的に取り入れ、区民と行政との双方向コミュニケーションの充実を図り、区政への参画や区民等との協働を推進します。

<施策別予算>

施策 1	区民と行政の協働	61,090千円
------	----------	----------

政策(3) 創造的で開かれた自治体経営

<現状と課題>

6,835,651千円

多様化する区民ニーズに迅速かつ的確に対応し、様々な主体による公共サービスの提供を推進するなど、時代の変化に機敏に対応しながら、創造的で質の高い行政サービスを効率的かつ継続して提供することができる区政を実現するため、行財政改革の一層の推進に取り組むとともに、区税を中心とした自主財源の確保や、「減税自治体構想」の実現に向けた「杉並区減税基金」の設置など、行政施策を自主性と自律性をもって実現できる財政基盤の確立を図ります。

また、情報公開・提供の充実と適正な行政手続の推進、区民相談、コールセンター機能

の充実などにより、区政の透明性の向上を図ります。

< 施策別予算 >

施策 1	創造的な政策形成と行政改革の推進	17,507 千円
施策 2	財政の健全化と財政基盤の強化	6,135,743 千円
施策 3	区民に身近で開かれた行政運営	682,401 千円

政策(4) 地域と行政の情報化

< 現状と課題 > 1,718,493 千円

行政内部情報は、グループウェアや文書事務など統合内部情報システムの運用により、職員間の情報の共有化や迅速・的確な業務処理が進んでいます。同時に、情報通信技術の普及に伴い、これまで以上に情報セキュリティ対策が求められています。さらに、平成 21 年 7 月の住民基本台帳法改正により現行の住民基本台帳システムと外国人登録システムの統合の必要性が生じています。このことは、現在検討中のホストコンピュータシステムの最適化に大きな影響をもたらすものです。

今後は、行政データの高度利用により、さらに効率的・創造的な区政運営を進めるとともに、情報化基本方針、情報化アクションプラン及び情報セキュリティ対策基準に基づき、電子区役所の構築を進め、区民の利便性を高めます。同時に、最先端の情報通信技術に対応した情報セキュリティの強化を図ります。

< 施策別予算 >

施策 1	地域と行政の情報化	1,718,493 千円
------	-----------	--------------



6 区政経営分野の体系

政策 1 区政を支える基盤整備

58,932,156 千円

施策 1 内部事務等の適正かつ効率的な執行 17,672,188 千円

内部事務は、区民サービスに直結するものではありませんが、区の事務事業を進めていく上では必要不可欠であるため、より効率的で信頼される執行が求められます。事務改善を積極的に行うなど適正かつ効率的な執行に努め、区政運営の安定した基盤を整備します。

< 施策の成果指標 >

落札率【予定価格に対する落札額の割合】85.0%(88.2%)

継続	契約事務	1,881 千円
継続	外部監査	8,010 千円
継続	文書事務	39,410 千円
継続	会計・物品管理事務	69,222 千円

施策 2 行政財産の適切な取得・運営及び維持管理 2,235,190 千円

本庁舎を含む公共施設を利用目的に即して機能性や安全性を高めるとともに、計画性をもって施設保全を行い、既存施設の長寿命化とランニングコストの縮減を図ります。

< 施策の成果指標 >

低公害車保有割合100% (95%)

施設計画保全対象施設延床面積（教育施設を除く・23 年度当初）

.....272,747 m² (272,427 m²)

施設計画保全対象施設304 施設 (303 施設)

継続	区役所本庁舎等維持管理	742,362 千円
継続	庁有車の管理 実	93,142 千円
継続	区施設の改修・改良工事	500,000 千円

施策 3 政治意識の高揚と政治参加の促進 404,337 千円

公職選挙法の改正に的確に対応するとともに、選挙人の便宜及び投票環境の整備・向上を図り、平成 22 年 7 月任期満了の参議院議員選挙を管理執行します。さらに、選挙時の啓発活動にも力を入れ、選挙に対する区民の意識を高め、平成 23 年 4 月執行予定の統一地方選挙の準備を進めます。

< 施策の成果指標 >

明るい選挙推進委員が開催する話し合いの会開催数300 件 (78 件)

若年層の投票立会人の割合20% (21 年度都議選時 16.4%)

継続	選挙に関する常時啓発活動	2,874 千円
臨時	参議院議員選挙	172,901 千円

施策 4 効率的で効果的な組織・体制づくり 38,544,717 千円

自治と分権の時代にふさわしい人材育成と区民サービスの一層の向上を図るため、職員の人事制度の見直しや人材育成を積極的に進めます。

職員数は、引き続き削減に取り組みます。

< 施策の成果指標 >

職員削減数.....1,000人(848人)
 ラスパイレス指数.....100.0(102.6)
 健康診断受診率.....93%(91%)

継続	職員人事・給与支払事務	87,358千円
継続	職員の健康管理	64,434千円
継続	職員人材育成	34,939千円

施策5 危機管理体制の強化 75,724千円

区民の安全・安心を図るため、引き続き安全パトロールによる空き巣犯等の犯罪抑止をはじめ、振り込め詐欺、ひったくり犯の撲滅に向け防犯対策の周知・徹底を図ります。また、新型インフルエンザの業務継続計画に基づく各課での個別マニュアル作成を支援するなど危機に対応する力を向上させていきます。さらに、ヒヤリハット情報の共有化と施設安全の手引きにより各施設の安全管理体制を強化します。

< 施策の成果指標 >

空き巣発生件数(平成22年12月31日現在).....300件(387件)
 ヒヤリハットシステムへのアクセス数.....1,000,000件(-件)
 *21年度からの本格稼働

継続	危機管理体制の強化	実	5,614千円
継続	防犯対策の推進	実	70,110千円

政策2 区民と行政の協働 61,090千円

施策1 区民と行政の協働 61,090千円

平成21年12月に一部改正した「自治基本条例」、及び同年同月に新たに制定した「区民等の意見提出手続に関する条例」(いわゆるパブリックコメント条例)の周知に努め、住民参画、自治意識の醸成を図ります。

また、日々寄せられる意見・要望に迅速かつ的確に対応するとともに、区民意向調査、区政モニター制度、「すぎなみ学倶楽部」の運営など、多様な区政への参加の機会の充実を図り、区民の区政や地域活動への協働を促進します。

< 施策の成果指標 >

区民の審査会・懇談会への参加意向割合.....70.0%(53.7%)
 区民意向調査回答率.....80.0%(79.0%)

継続	自治・分権の推進	実	1,500千円
継続	広聴活動		52,590千円
継続	すぎなみ学倶楽部の運営	実	7,000千円

政策3 創造的で開かれた自治体経営 6,835,651千円

施策1 創造的な政策形成と行政改革の推進 17,507千円

時代の変化に的確に対応し、区民満足度が高く、創造的で質の高いサービスを提供できるよう、「すぎなみ五つ星プラン」及び「スマートすぎなみ計画」第4次行財政改革実施プランの最終年度にあたる22年度目標の達成をめざします。また、区民の地域に対する誇り、愛着、貢献意識の醸成を図るため、「すぎなみの輝き度向上」に引き続き取り組みます。

< 施策の成果指標 >

区民の区事業・サービスに対する満足度	80.0% (73.4%)
職員定数の削減累計数(平成22年4月1日現在)	1,000人(848人)
事務事業評価表で、施策への貢献度「大」とした事業の割合	81.0%(81.6%)

継続	区政運営の総合調整	2,846千円
継続	区政経営改革の推進	7,822千円

施策2 財政の健全化と財政基盤の強化 6,135,743千円

区税を中心とした自主財源を確保し、区民福祉の増進を図る行政施策を自主性と自律性をもって実現できる財政基盤を確立します。

< 施策の成果指標 >

経常収支比率(財政構造の弾力性)	80.0% (79.5%)
自主財源比率(自主財源の確保)	50.0% (56.7%)
特別区債残高	80億円(246億円)

継続	予算編成事務	6,206千円
継続	特別区民税、都民税賦課事務	127,822千円
継続	特別区民税、都民税徴収整理事務	98,012千円
新規	減税基金積立金	1,015,000千円
新規	減税自治体構想の推進	947千円

施策3 区民に身近で開かれた行政運営 682,401千円

広報すぎなみ、区公式ホームページ、統計書など各種の媒体を活用して区民に行政情報を積極的に提供し、区民と情報の共有化を図ります。また、区政情報の提供・公開をはじめ、24時間365日の区役所サービスの一環として実施しているコールセンターや、各種区民相談等の充実を図ることにより、区民の区政への理解と関心を高め、開かれた行政運営を推進します。

< 施策の成果指標 >

ホームページへの訪問者(アクセス)件数	6,500,000件(3,859,797件)
コールセンター一日利用件数	728件(713件)
区政相談課における法律・暮らし等の区民相談者数	6,000件(6,242件)

継続	情報公開・個人情報保護・法規	12,172千円
継続	区政の広報 実	192,980千円
継続	区民相談	18,702千円
継続	コールセンターの運営 実	132,319千円
臨時	国勢調査	322,757千円

政策4 地域と行政の情報化

1,718,493千円

施策1 地域と行政の情報化 1,718,493千円

情報化基本方針及びアクションプランに基づき、地域情報プラットフォームや自治体クラウド等を視野に入れたホストシステムの最適化、無線LANを中心とした庁内ネットワークの再構築、費用対効果を考慮した電子申請の拡充等を進め、さらに情報化を推進します。

また、情報セキュリティ対策基準に基づき、平成20年度から実施している各課設置

のシステムの点検等を行い、セキュリティの水準を高め、電子区役所として信頼性の高いサービスを展開し、情報システムを適切に運用します。

< 施策の成果指標 >

ホスト系情報システム運用率	100% (99.9%)
ネットワーク系情報システム運用率	100% (94.2%)

継続 情報システムの運営 **実** 1,718,493 千円



継続(1)会計・物品管理事務 69,222 千円(会計管理室会計課)

公金の収納及び支払いの執行、資金管理、物品管理、決算書の作成等を行います。

また、発生主義・複式簿記を取り入れた新しい財務書類を作成・公表し、区政経営への活用を図ります。平成 22 年度は区政経営への活用に向けた仕組みづくりに努めます。

【成果指標】 成果指標名：積立基金の平均運用利回り

現状(20年度): 0.945%

目標(22年度): 0.800%

継続(2)区役所本庁舎等維持管理 742,362 千円(政策経営部経理課)

環境に配慮し、省エネルギー・省資源への取組を強化し二酸化炭素(CO2)削減を一層推進するため、区役所本庁舎南面壁面の緑化を昨年度に引き続き実施するとともに、東京都地域グリーンニューディール基金を活用して、LED照明の導入などの省エネ・グリーン化改修工事を実施します。

【成果指標】 成果指標名：管理施設に対する苦情・要望件数

現状(20年度): 26件

目標(22年度): 0件

継続(3)区施設の改修・改良工事 500,000 千円(政策経営部営繕課)

施設の一元管理として、区有施設の建築と修繕の計画、設計、工事、監督及び工事に伴う起工、支払事務を行います。なお、修繕工事については、工事の必要性や優先度を判定し、修繕実施計画を作成します。

【成果指標】 成果指標名：(代)執行済額/事業費

現状(20年度): 100%

目標(22年度): 100%

継続(4)職員人材育成 34,939 千円(政策経営部人材育成課)

将来に向け、杉並区が自立した「地方政府」として責任を持って「公務」を果たすために、「第2期杉並区人材育成計画」(平成21年5月策定)に基づき、「五つ星の区役所」にふさわしい職員の育成に努めます。

【成果指標】 成果指標名：研修アンケート総合評価

現状(20年度): 87.5%

目標(22年度): 90.0%

継続(5)危機管理体制の強化^実 5,614 千円(危機管理室危機管理対策課)

「新型インフルエンザ業務継続計画」に基づく各課における個別マニュアルの作成支援や訓練等を通じて、組織としての危機対応能力の向上を図ります。また、重大な事故や災害を未然に防止するためヒヤリハットシステムの定着と21年度に作成した施設安全の手引きに基づき、各施設に対して安全策の普及・啓発を行ないます。

【成果指標】 成果指標名：ヒヤリハットシステムへのアクセス数

現状（20年度）： - 回
目標（22年度）：1,000,000 回
21年度から本格稼働したため。

継続(6)防犯対策の推進実 **70,110 千円(危機管理室危機管理対策課)**

区民が安心して暮らせるまちづくりを推進するため、防犯自主団体に対する助成や街角防犯カメラの設置を継続実施します。また、区内での犯罪抑止に欠かせない警視庁OBによる区安全パトロール隊や警備会社への委託による安全パトロールを引き続き行うとともに、空き巣、ひったくり、振り込め詐欺などの撲滅に取り組みます。

【成果指標】 成果指標名：空き巣発生件数
現状（20年度）：387 件
目標（22年度）：300 件

継続(7)自治・分権の推進実 **1,500 千円(政策経営部企画課)**

平成21年12月に一部改正した「自治基本条例」、及び同年同月に新たに制定した「区民等の意見提出手続に関する条例」（いわゆるパブリックコメント条例）の周知に努めます。あわせて、都区の事務配分検討など自治・分権に関する調査・研究を進め、住民参画、自治意識の醸成を図ります。

【成果指標】 成果指標名：区の審議会・懇談会に参加してみたいと思う区民の割合
現状（20年度）：56.4%
目標（22年度）：70.0%

継続(8)すぎなみ学倶楽部の運営実 **7,000 千円(区民生活部すぎなみ地域大学担当)**

杉並の歴史・文化などの地域の魅力を再発見し、地域に対する誇りと愛着を醸成するとともに杉並の魅力を広く発信するウェブサイト「すぎなみ学倶楽部」を運営します。
また、区内産業の振興や地域経済の活性化への寄与を目標に、杉並への集客力を向上させる情報発信にも取り組んでいきます。

【成果指標】 成果指標名：総ページビュー数/月
現状（20年度）：54,956 回
目標（22年度）：60,000 回

継続(9)区政経営改革の推進 **7,822 千円(政策経営部企画課)**

「区民とつくる小さな区役所で、五つ星のサービスを」の実現をめざし、第4次行財政改革実施プランにあげた行革課題を着実に実行するとともに、行政評価、委託業務等のモニタリング（点検・評価）、杉並行政サービス民間事業化提案制度等の取組を推進し、「スマートすぎなみ計画」の最終年度にあたる22年度目標の達成をめざします。

【成果指標】 成果指標名：平成13年度以降の職員定数削減数の累計
現状（20年度）：848 人
目標（22年度）：1,000 人
成果指標名：全事務事業数に対して事業の全部または一部に協働、民営化・民間委託が採用されている事業の割合（協働化率）
現状（20年度）：57.7%
目標（22年度）：60.0%

拡充(10)特別区民税、都民税徴収整理事務 98,012 千円(区民生活部課税課・納税課)

平成 22 年度は、納税機会の拡大と利便性の向上として、携帯電話を利用した収納方法の導入、さらに電子収納の実施に向けた準備を進めます。

また、税の公平性を保つため、滞納者に対する督促・催告、財産調査、差押等を効果的に行うとともに、納付センターと業務の連携強化や口座振替利用勧奨の推進等、滞納の解消と税収の安定的な確保に努めます。

【成果指標】 成果指標名：普通徴収および特別徴収・現年度分収納率

現状(20年度): 97.3%

目標(22年度): 97.5%

指標の定義等：現年度分の収納額が調定額に占める割合

成果指標名：普通徴収および特別徴収・滞納繰越分収納率

現状(20年度): 32.6%

目標(22年度): 32.8%

指標の定義等：滞納繰越分の収納額が調定額に占める割合

新規(11)減税基金積立金 1,015,000 千円(政策経営部企画課)

「減税自治体構想」の実現に向けて「杉並区減税基金」を設置し、将来の特別区民税の恒久的な減税と大規模な災害により生じた経費等に必要な財源を確保するため、平成 22 年度から積立を開始します。

【成果指標】 成果指標名：平成 22 年度末基金残高(見込)

現状(20年度): - 千円

目標(22年度): - 千円

平成 22 年度の積立目標額については、策定予定の基本方針に沿って決定します。

継続(12)区政の広報実 192,980 千円(区長室広報課)

区民の区政への理解を深め、参画と協働によるまちづくりを進めるため区広報紙、ホームページ等の活用、その他刊行物発行、新聞・テレビ等報道機関に対する区政情報の提供(パブリシティ)などを通じて区の施策についての情報提供を行います。

【成果指標】 成果指標名：パブリシティ活動による一般紙への掲載件数

現状(20年度): 150 件

目標(22年度): 260 件

成果指標名：ホームページへの訪問者(アクセス)件数

現状(20年度): 3,859,797 件

目標(22年度): 6,500,000 件

継続(13)コールセンターの運営実 132,319 千円(政策経営部区政相談課)

24 時間 365 日の区役所サービスの一環として、コールセンター「区役所いつでも電話サービス」を平成 18 年 2 月に開設、運営しています。区役所のサービスや施設利用、催し物案内に加え、平成 18 年 10 月から粗大ごみの収集申し込み受け付けを開始しました。また、一部の講座等参加申し込み受け付けも行っています。コールセンター「8800」をより多くの区民にご利用いただくよう、平成 22 年度も迅速で的確なご案内とともに利便性の向上に取り組みます。

【成果指標】 成果指標名：一日あたり平均利用件数(年間合計利用件数 / 365 日)

現状(20年度): 159 件

目標（22年度）：200件

指標の定義等：年間合計利用件数を365日で除した数。なお、利用件数には粗大ごみ申し込み受付を含まない。

臨時(14)国勢調査

322,757千円(区民生活部管理課)

国勢調査は統計法に基づき我が国の人口や世帯の姿を明らかにする最も重要な統計調査です。この結果は、議員定数の算出根拠になるほか、行政施策や人口・世帯数の推計等、幅広く利用されています。

今回、新たに郵送やインターネットによる調査票提出が導入される等、調査員及び調査客体の負担を軽減する措置が図られます。提出された調査票及び調査関係書類の整理・審査等、全庁体制で短期間に集中する調査事務を滞りなく進めていきます。

【成果指標】 成果指標名：国勢調査による人口

現状（17年度）：528,587人

目標（22年度）：537,280人

指標の定義等：現状値は、前回の平成17年度の調査数値である。

継続(15)情報システムの運営

1,718,493千円(政策経営部情報システム課)

杉並区情報化基本方針及びアクションプラン等に基づき、信頼性の高いサービスを展開する電子区役所の構築をめざし、情報政策監の支援・助言を受けながら情報化を推進します。また、住民基本台帳事務や税、国保などの基幹業務を担っているホスト系情報システムについて、最適なシステムの構築に着手します。

【成果指標】 成果指標名：ホスト系情報システム運用率

現状（20年度）：99.94%

目標（22年度）：100.00%

成果指標名：ネットワーク系情報システム運用率

現状（20年度）：99.19%

目標（22年度）：100.00%



第3 一般会計

- 3 - 1 一般会計予算総括表
- 3 - 2 繰越明許費
- 3 - 3 債務負担行為
- 3 - 4 地方債
- 3 - 5 債務負担行為の状況
- 3 - 6 職員人件費
- 3 - 7 部別予算額
- 3 - 8 補助金に関する調
- 3 - 9 実施計画の当初予算計上額
- 3 - 10 新規・臨時事業
- 3 - 11 投資事業
- 3 - 12 主な既定事業

〔 一 般 会 計 〕

3-1 一般会計予算総括表

歳入

(単位:千円)

科目	22年度予算額	21年度予算額	差引増減額	前年比 (%)	構成比 (%)
特別区税	57,679,597	60,795,590	3,115,993	94.9	38.1
地方譲与税	779,000	864,000	85,000	90.2	0.5
利子割交付金	660,000	1,020,000	360,000	64.7	0.4
配当割交付金	250,000	350,000	100,000	71.4	0.2
株式等譲渡 所得割交付金	140,000	130,000	10,000	107.7	0.1
地方消費税交付金	5,108,000	5,761,000	653,000	88.7	3.4
自動車取得税交付金	325,000	678,000	353,000	47.9	0.2
地方特例交付金	815,333	959,000	143,667	85.0	0.5
特別区財政交付金	32,500,000	33,700,000	1,200,000	96.4	21.5
交通安全対策 特別交付金	72,000	70,000	2,000	102.9	0.0
分担金及び負担金	1,707,833	1,730,865	23,032	98.7	1.1
使用料及び手数料	3,518,626	3,539,235	20,609	99.4	2.3
国庫支出金	19,239,514	14,307,396	4,932,118	134.5	12.7
都支出金	8,210,487	6,660,984	1,549,503	123.3	5.4
財産収入	1,136,119	529,258	606,861	214.7	0.8
寄附金	23,515	23,942	427	98.2	0.0
繰入金	15,357,884	7,818,572	7,539,312	196.4	10.2
繰越金	2,500,000	2,500,000	0	100.0	1.7
諸収入	1,260,092	1,274,158	14,066	98.9	0.8
特別区債	0	0	0		
合計	151,283,000	142,712,000	8,571,000	106.0	100.0

構成比は科目単位で四捨五入しているため合計と合わないことがあります

歳 出

(単位:千円)

科 目	22年度予算額	21年度予算額	差引増減額	前年比 (%)	構成比 (%)
議 会 費	724,857	753,351	28,494	96.2	0.5
総 務 費	8,523,605	6,127,158	2,396,447	139.1	5.6
生 活 経 済 費	5,086,347	5,053,210	33,137	100.7	3.4
保 健 福 祉 費	62,386,101	53,652,297	8,733,804	116.3	41.2
都 市 整 備 費	9,600,711	11,955,358	2,354,647	80.3	6.3
環 境 清 掃 費	6,003,724	6,853,649	849,925	87.6	4.0
教 育 費	17,744,235	15,256,731	2,487,504	116.3	11.7
職 員 費	38,165,250	38,874,996	709,746	98.2	25.2
公 債 費	2,748,168	3,885,248	1,137,080	70.7	1.8
諸 支 出 金	2	2	0	100.0	0.0
予 備 費	300,000	300,000	0	100.0	0.2
合 計	151,283,000	142,712,000	8,571,000	106.0	100.0

構成比は科目単位で四捨五入しているため合計と合わないことがあります

3-2 繰越明許費

(単位:千円)

款	項	事業名	金額
2 総務費	3 選挙費	区議会議員・区長選挙	113,000
2 総務費	3 選挙費	都知事選挙	59,000

3-3 債務負担行為

(単位:千円)

事項	期間	限度額
杉並区土地開発公社の借入金に対する利子並びに金融機関に対する債務保証	平成31年度まで	杉並区土地開発公社が事業資金として借入れる限度額50億円の範囲内の借入金及び利子相当額
杉並区土地開発公社からの用地取得費	平成31年度まで	杉並区が杉並区土地開発公社から取得する用地費
高井戸地域区民センター改修 (仮設施設賃借)	平成24年度まで	110,000
高齢者活動支援センター改修 (仮設施設賃借)	平成24年度まで	78,000
ひととき保育高井戸改修 (仮設施設賃借)	平成24年度まで	35,000
知的障害者グループホーム建設助成	平成23年度まで	17,000
株式会社日本ケアリンクに対する都市型多機能拠点建設助成	平成23年度まで	39,000
株式会社ジャパンケアサービスに対する都市型多機能拠点建設助成	平成23年度まで	16,000
井草中学校の改築	平成24年度まで	2,548,000

債務負担行為とは、建設工事や物品購入などで複数年にわたって支出が発生する場合に、後年度の財政負担をあらかじめ明らかにすることを目的とし、議会の議決を必要とします。

3-4 地方債

財政健全化をより一層推進するため、地方債の発行は行いません。

3-5 債務負担行為の状況(建設工事に係るもの)

事 項	限 度 額 (単位:千円)	予 算	
		平成20年度	平成21年度
公 会 堂 P F I	29,036,000	923,862	923,862
地 域 公 園 整 備 ((仮 称) 桃 井 中 央 公 園)	7,284,000	1,614,635	1,785,083
天 沼 小 学 校 の 建 設	2,664,000		652,762
松 溪 中 学 校 の 改 築	2,232,000		564,336
高 円 寺 駅 周 辺 整 備 (南 口 広 場 整 備)	171,000		
(仮 称) 清 水 三 丁 目 保 育 所 建 設	48,000		

21年度以前に、債務負担行為として議決を得た建設工事等に係るものの予算計上状況です。

計 上 状 況 (単位:千円)			備 考
平成22年度	平成23年度	平成24年度	
923,862	923,862	923,862	契約総額 25,907,169 千円 委託費 25,907,169 千円
1,792,209			協定総額 9,528,532 千円 事業費 8,317,298 千円
1,987,500			契約総額 3,291,498 千円 工事費 3,239,796 千円 工事監理 51,702 千円
1,649,969			契約総額 2,713,305 千円 工事費 2,667,105 千円 工事監理 46,200 千円
129,142			契約総額 193,095 千円 工事費 193,095 千円
48,000			契約総額 76,335 千円 工事費 76,335 千円

当該年度予算計上あり

3-6 職員人件費

(1) 職員人件費所要額等

職員分

職員数等 会計	平成22年度 予算計上 職員数	平成21年度 予算計上 職員数	対前年度 増減	給料	職員手当等	共済費
	人	人	人	千円	千円	千円
一般会計	3,535 (193)	3,637 (30)	102 (163)	14,374,436 (453,049)	15,574,606 (261,613)	5,119,533 (104,655)
国民健康保険 事業会計	75 (4)	73 (0)	2 (4)	295,281 (9,220)	219,952 (5,165)	103,616 (2,107)
合計	3,610 (197)	3,710 (30)	100 (167)	14,669,717 (462,269)	15,794,558 (266,778)	5,223,149 (106,762)

()内は、再任用短時間勤務職員で、外書である。

嘱託員分

人員等 会計	平成22年度人員	平成21年度人員	対前年度人員増減
一般会計	760 人	852 人	92 人
国民健康保険事業会計	4	8	4
合計	764	860	96

参 考

合 計	一人平均給料月額		一人平均給与年額 (退職手当・共済費は除く)		平成 21 年 12 月 1 日 (休職者 等 を 除 く)
千円	本年度	前年度	本年度	前年度	人
35,068,575	338,860 円	343,663 円	7,166,685 円	7,315,619 円	3,560
(819,317)		前年比 98.60 %		前年比 97.96 %	(30)
618,849	本年度	前年度	本年度	前年度	67
(16,492)	328,090 円	331,419 円	6,869,773 円	6,959,137 円	(1)
		前年比 99.00 %		前年比 98.72 %	
35,687,424	本年度	前年度	本年度	前年度	3,627
(835,809)	338,636 円	343,423 円	7,160,516 円	7,308,605 円	(31)
		前年比 98.61 %		前年比 97.97 %	

一人平均給料月額及び一人平均給与年額には、再任用短時間勤務職員を含まない。

報 酬	附 加 報 酬	共 済 費	合 計
千円	千円	千円	千円
1,863,150	111,134	303,074	2,277,358
9,682	480	1,541	11,703
1,872,832	111,614	304,615	2,289,061

(2) 職種別等級別職員数

年度	給料表	行政職(一)	行政職(二)	医療職(一)
	職種	事務 福祉 技術	技能	医師
	等級			
平成22年度	特別職等	5 人	- 人	- 人
	9 級	6	-	-
	8 級	26	-	-
	7 級	13	-	-
	6 級	54 (1)	-	-
	5 級	205 (3)	-	-
	4 級	993 (21)	4	-
	3 級	836 (23)	127	2
	2 級	467 (19)	197	6
	1 級	140 (8)	252	2
	合計	2,745 (75)	580	10
平成21年度	特別職等	5 人	- 人	- 人
	9 級	6	-	-
	8 級	25	-	-
	7 級	16	-	-
	6 級	49 (1)	-	-
	5 級	243 (2)	-	-
	4 級	1,050 (23)	4	-
	3 級	832 (26)	141	2
	2 級	471 (14)	158	6
	1 級	115 (7)	331	3
	合計	2,812 (73)	634	11
差引増減		67 (2)	54	1

()内は、国民健康保険事業会計の人員で内数である。
再任用短時間勤務職員は含まない。

医療職(二)	医療職(三)	教育職	計
栄養士 技士	看護師 保健師	幼稚園教諭等	
- 人	- 人	- 人	5 人
-	-	-	6
-	-	-	26
-	-	-	13
-	2	-	56 (1)
2	4	2	213 (3)
19	33	1	1,050 (21)
19	33	-	1,017 (23)
6	31	123	830 (19)
-	-	-	394 (8)
46	103	126	3,610 (75)
- 人	- 人	- 人	5 人
-	-	-	6
-	-	-	25
-	-	-	16
-	3	-	52 (1)
2	3	-	248 (2)
20	31	-	1,105 (23)
15	34	2	1,026 (26)
11	29	101	776 (14)
-	2	-	451 (7)
48	102	103	3,710 (73)
2	1	23	100 (2)

3-7 部別予算額

(単位:千円)

部 名	事 業 費	職 員 人 件 費	合 計	構 成 比 (%)
政 策 経 営 部 選 挙 管 理 委 員 会 事 務 局 監 査 委 員 事 務 局	9,839,680	2,961,308	12,800,988	10.1
区 民 生 活 部	4,793,557	3,557,168	8,350,725	6.6
保 健 福 祉 部	45,765,414	14,873,873	60,639,287	47.7
都 市 整 備 部	9,600,711	2,861,729	12,462,440	9.8
環 境 清 掃 部	6,003,724	2,706,375	8,710,099	6.9
教 育 委 員 会 事 務 局	16,720,950	6,444,700	23,165,650	18.2
区 議 会 事 務 局	724,857	152,134	876,991	0.7
小 計	93,448,893	33,557,287	127,006,180	100.0
そ の 他	19,668,857	4,607,963	24,276,820	
合 計	113,117,750	38,165,250	151,283,000	

構成比は項目単位で四捨五入しているため合計と合わないことがあります

その他欄の事業費は、特別会計への繰出金、公債費、諸支出金、予備費。
その他欄の職員人件費は、退職手当。

一般会計歳出の状況

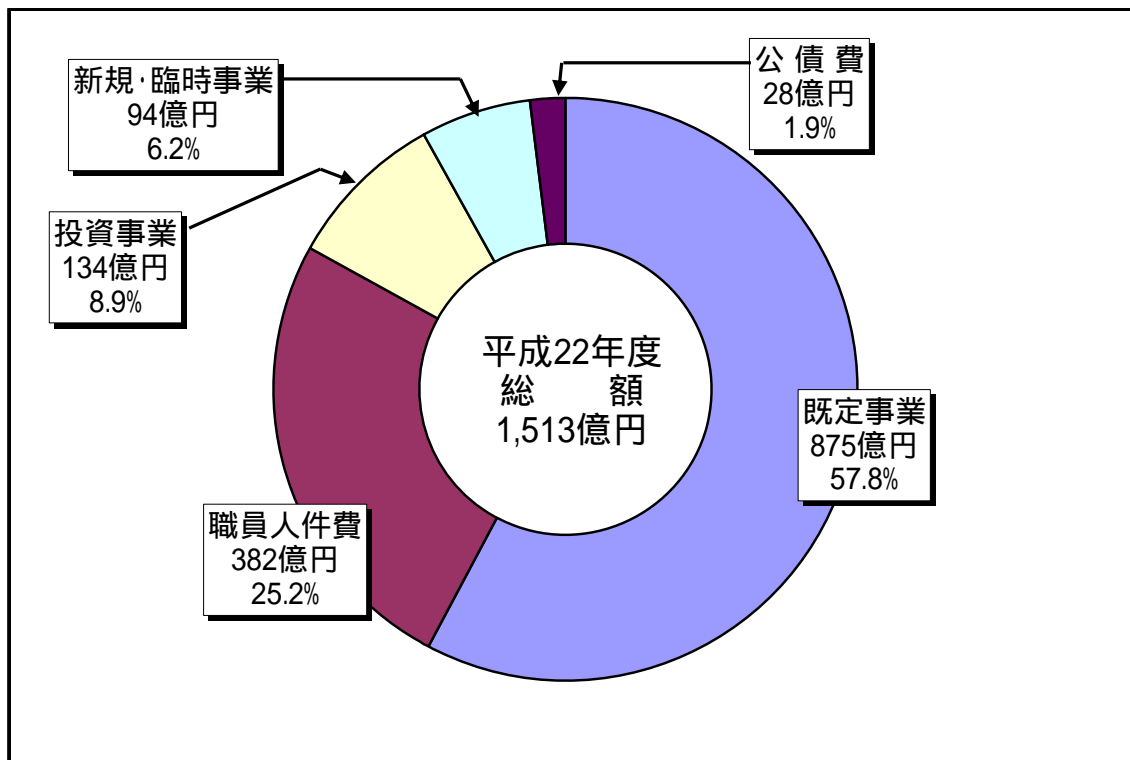

一般会計当初予算を1万円に換算すると

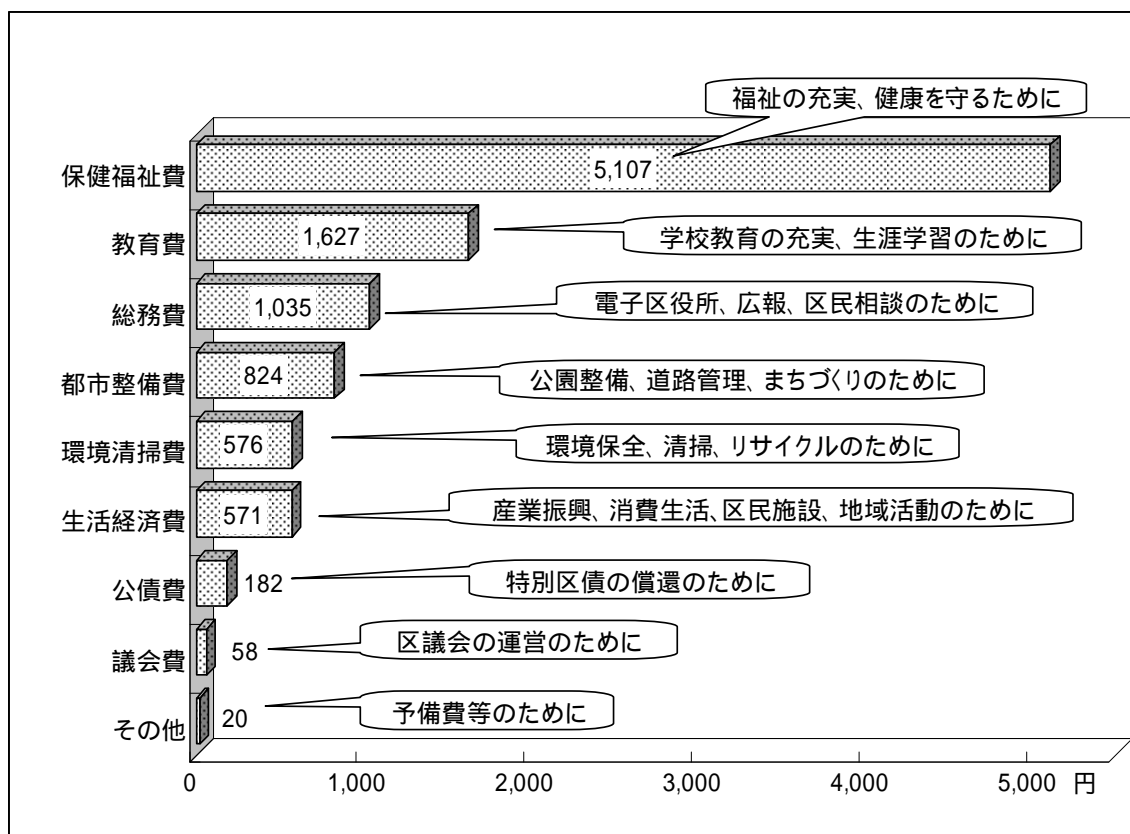

3-8 補助金に関する調

(単位:千円)

区分	交付団体名等	対象数	補助の目的	予算額	
				平成22年度	平成21年度
個人に 対する 補助 金	公衆浴場	1	健康増進型公衆浴場改築 支援助成	10,000	10,000
		3	公衆浴場クリーンエネルギー化 施設整備補助	3,000	3,000
		12	公衆浴場設備整備補助	6,000	6,000
	外国人学校通学児童生徒 保護者	83	保護者負担軽減	5,976	6,120
	民営化宿泊施設利用者	27,510	民営化施設宿泊助成	70,000	75,000
	空き店舗入居者	1	空き店舗活用支援助成	1,000	
	体験型農園運営者	1	体験型農園運営助成	1,000	1,000
	登録井戸設置者	1	登録井戸の設置に伴う一部 助成	50	50
		19	登録井戸の修理費の一部 助成	950	3,250
	区長申立て成年被後見人	2	成年後見制度利用助成	480	720
	介護支援専門員等	120	住宅改修支援事業等助成	240	240
	認証保育所利用者	7,007	利用者負担軽減	206,565	88,895
	グループ保育所利用者	540	利用者負担軽減	13,977	4,725
	杉並区保育室利用者	2,808	利用者負担軽減	67,287	2,100
	家庭福祉員利用者	80	受託児健康診断料助成	256	240
	民間認可外保育施設利用者	1,200	利用者負担軽減	22,500	
	前立腺がん検診受診者	1,300	受診料助成	3,609	6,115
	妊婦健診受診者	1,000	助産院及び都外医療機関の妊 婦健康診査料助成	35,000	40,000
	ヒブワクチン予防接種者	10,018	ワクチン助成	40,072	
	肺炎球菌ワクチン予防接種者	18,517	ワクチン助成	74,809	
子宮頸がんワクチン予防接種 者	1,600	ワクチン助成	19,200		

区分	交付団体名等	対象数	補助の目的	予算額	
				平成22年度	平成21年度
個人に 対す る 補 助 金	後期高齢者医療制度加入者であった者の葬祭を行った者	-	葬祭費の助成		151,200
	木造賃貸住宅建替者	10	二跡地周辺の建替促進利子助成	4,387	5,976
	優良建築物等整備施行者	1	優良建築物等整備補助	251,600	172,000
	高齢者住宅建築主	11	高齢者住宅利子助成	25,098	24,699
	分譲マンション管理組合・区分所有者	2	分譲マンション建替え・改修アドバイザー制度利用助成	72	
	木造住宅等耐震改修実施者	186	木造住宅等耐震改修工事助成	46,620	38,487
	非木造建築物耐震改修実施者	5	非木造建築物耐震改修工事助成	46,592	52,445
	非木造建築物精密診断実施者	18	非木造建築物精密診断助成	13,350	16,350
	民営自転車駐車場設置者	2	民営自転車駐車場管理費補助	480	810
		1	民営自転車駐車場整備助成	5,500	5,500
	私道整備工事実施者	50	私道整備助成(舗装新設、改修、路面補修)	75,000	124,096
		20	私道整備助成(透水性舗装補助)	39,000	22,740
	私道排水設備工事実施者	5	私道排水設備施工工事助成	5,500	25,659
	雨水流出抑制施設設置工事を行う住宅等の個人の所有者	130	水害防止及び地下水の涵養	40,000	30,000
	高床化工事等実施者	6	水害対策家屋工事助成	5,000	3,000
	生けがき道づくり緑化整備実施者	25	生けがき道づくりに係る緑化工事費等の一部助成	12,500	
	樹木・樹林・生けがきの所有者等	974	保護指定した樹木・樹林・生けがきの維持費の一部助成	40,730	40,710
	接道部緑化整備実施者	70	接道部緑化整備実施者のための一部助成	4,650	4,650
	屋上・壁面緑化整備実施者	21	屋上・壁面緑化整備実施者のための一部助成	6,000	10,000
	狭あい道路等拡幅整備実施者	508	道路拡幅整備に伴う移設費等の助成	35,000	66,619
太陽エネルギー利用機器設置者	330	太陽光発電機器を含む太陽エネルギー利用機器設置助成	38,000	20,000	
アスベスト調査対象建築物所有者等	-	アスベスト調査助成		900	
高効率給湯器等設置者	250	高効率給湯器等設置助成	10,000	7,500	

区分	交付団体名等	対象数	補助の目的	予算額	
				平成22年度	平成21年度
個人に対する補助金	浄化槽管理者	2	下水道未告示地域内浄化槽の清掃経費助成	19	9
	コンポスト容器購入者	140	コンポスト容器購入助成	465	462
	家庭用生ごみ処理機購入者	110	家庭用生ごみ処理機購入助成	2,200	2,200
	私立幼稚園就園奨励費	2,264	保護者負担軽減	219,104	197,349
	私立幼稚園等園児保護者	8,362	保護者負担軽減	770,678	604,458
	杉並区指定登録文化財所有者	113	杉並区指定登録文化財の保護奨励助成	1,778	1,743
団体に對する補助金	杉並区職員互助会	1	会員の福利厚生	49,235	58,702
	防犯協会	3	運営助成	948	948
		3	空き巣対策助成(防犯カメラ維持管理)	7,563	16,309
	防犯自主団体	50	活動助成	4,075	2,325
	東京都公衆浴場業生活衛生同業組合杉並支部	1	公衆浴場確保対策助成	4,950	5,400
		1	運営助成	4,320	4,720
	町会、自治会	50	掲示板設置費等の一部助成	1,500	1,500
		1	コミュニティ助成	1,800	2,500
		17	地域活性化事業助成	2,850	2,700
	NPO団体	20	活動助成	2,500	3,000
	地域集会施設等運営協議会	7	活動助成	62,747	121,521
	杉並芸術会館指定管理者	1	芸術文化普及振興事業補助	7,500	13,000
	商店街振興組合等	17	商業振興助成	2,730	2,820
	商店街振興組合連合会等	1	プレミアム付商品券事業助成	120,000	120,000
	指定商店会	1	地域・商店街活性化事業	2,500	
10		商店街いらっしやいマップ作成助成	2,000	2,000	
2		商店街施設整備事業助成	3,300	3,930	

区分	交付団体名等	対象数	補助の目的	予算額	
				平成22年度	平成21年度
団 体 に 対 す る 補 助 金	指定商店会	3	商店街ホームページ作成等助成	6,000	1,000
		100	商店街イベント事業助成	97,002	89,063
		2	新・千客万来・アクティブ商店街事業助成	8,000	16,000
		10	経済交流イベント助成	1,500	2,000
		10	防犯設備助成	8,540	8,140
		1	商店街 街の駅事業助成	8,000	
	商店会	120	商店街装飾灯建設等助成	100,234	92,759
	阿佐谷七夕まつり実行委員会	1	観光事業助成	1,500	1,500
	東京高円寺阿波おどり振興協会	1	観光事業助成	2,000	2,000
	レジ袋削減推進協議会	1	事業助成	3,000	3,000
	企業的農業経営集団	6	活動助成	1,400	1,400
	農業者グループ	1	都市農業育成対策事業費補助金	7,500	
	杉並区防火防災協会	2	防火防災思想普及・高揚のための助成	440	440
	杉並区消防団	2	運営助成	3,000	3,000
	杉並区消防団	2	活動助成	8,450	8,450
	杉並区少年消防クラブ消防少年団	2	少年少女の防火思想普及のための助成	220	220
	防災市民組織連絡協議会	1	協議会運営助成	400	400
	防災市民組織	163	会の維持運営・活動助成	21,072	21,040
	震災救援所運営連絡会	66	運営助成	1,584	1,584
	杉並区肢体不自由児者父母の会	1	自立宿泊訓練事業助成	5,000	5,000
福祉サービス第三者評価実施事業者	43	事業助成	20,400	14,100	
移送サービス実施事業者	5	運営助成	7,815	5,240	
介護保険事業者	30	非常勤職員健康診断等助成	1,500		

区分	交付団体名等	対象数	補助の目的	予算額	
				平成22年度	平成21年度
団 体 に 対 す る 補 助 金	杉並区民生児童委員協議会	1	研修、活動助成	6,006	6,006
	社会福祉法人 杉並区社会福祉協議会	1	福祉サービス利用者保護事業 助成	2,937	2,616
		1	地域福祉増進の育成助成	205,723	212,702
		1	ボランティア活動支援事業 助成	2,875	2,875
		1	高齢者等入居支援事業助成	900	900
	地域福祉活動実施団体	1	地域福祉活動立上げ等助成	1,000	4,000
	社団法人友愛の灯協会	1	地域福祉活動推進事業助成	2,500	2,500
	心身障害者団体	16	団体の運営及び活動助成	11,258	13,158
	心身障害者(児)地域サービス(生活適応訓練)実施施設	11	運営助成	94,471	92,825
	心身障害者(児)通所訓練・授産事業実施施設	5	運営及び交通費、給食費助成	109,947	202,471
	民間障害者通所施設等	15	運営及び交通費、給食費助成	198,720	154,604
	すぎなみ仕事ねっと	-	作業工賃アップの取組等に対する助成		3,535
	社会福祉法人鷲足津福祉会	1	障害者入所・通所施設運営助成	55,444	43,042
	区内事業所等	10	障害者を短時間雇用した事業所への助成	1,440	
	特例子会社等	1	区内特例子会社への初度備品助成	2,000	
	区内障害者施設等	1	障害者施設HP保守・管理費用の助成	120	
	区内障害者施設等	1	区内障害者施設の自主生産品販路拡大のための助成	369	
	社会福祉法人いたるセンター阿佐谷生活園	1	廃食油燃料化再生事業助成	500	
	社会福祉法人いたるセンターあけぼの作業所	1	障害者通所施設運営助成	18,000	
	重度知的障害者通所施設	1	運営助成	13,300	10,300
社会福祉法人東京都知的障害者育成会	2	知的障害者生活ホーム運営助成	3,168	3,168	
障害者短期入所事業者	2	運営助成	46,375	41,428	
	6	送迎サービス助成	831		

区分	交付団体名等	対象数	補助の目的	予算額	
				平成22年度	平成21年度
団 体 に 対 す る 補 助 金	障害福祉サービス事業者	50	障害者自立支援法体系への移行促進	1,515	
	障害福祉サービス事業者	4	事務処理安定化促進	4,450	
	障害者入所施設	3	地域移行支度経費助成	420	
	障害者グループホーム	4	防火設備整備助成	5,200	
	重度身体障害者グループホーム	1	運営助成	14,638	14,638
	精神障害者共同作業所	5	運営及び交通費、給食費助成	120,642	115,344
	精神障害者グループホーム	-	運営助成		34,244
	障害者福祉会館運営協議会	1	活動費助成、福祉展等事業費助成	4,087	4,087
	杉並区いきいきクラブ連合会 ・各いきいきクラブ	84	会の運営助成、クラブ活動助成	29,320	30,348
	社会福祉法人サンフレンズ	1	特別養護老人ホーム経営助成	6,305	6,305
	地域ささえ愛グループ	87	活動助成	600	600
	介護保険地域密着型サービス提供事業者	4	地域共催イベント開催経費助成	360	360
	杉並区保護司会	1	更生保護活動助成	600	600
	杉並区母子寡婦福祉団体連合会	1	団体活動助成	200	200
	ひととき保育・つどいの広場運営事業者	8	運営助成	73,000	75,000
	ひととき保育施設整備事業者	-	開設準備経費助成		1,000
	青少年育成委員会	17	活動助成	15,300	15,300
	杉並区母親クラブ連絡会 ・各母親クラブ	15	運営助成・クラブ活動助成	700	750
	認証保育所	16	運営助成	637,098	493,325
	認定こども園	2	運営助成	13,261	13,261
病児保育室	-	病児保育室開設準備経費助成		12,000	
民間学童クラブ	2	運営助成	13,925	13,872	
社団法人杉並区医師会	1	区民の健康保持事業助成	2,640	2,640	

区分	交付団体名等	対象数	補助の目的	予算額	
				平成22年度	平成21年度
団 体 に 対 す る 補 助 金	社団法人杉並区医師会	1	地域医療連携推進委員会 運営助成	594	594
	社団法人杉並区歯科医師会	1	区民の健康保持事業助成	1,120	1,120
	社団法人杉並区薬剤師会	1	区民の健康保持事業助成	400	400
		1	在宅医療廃棄物適正処理 助成	200	200
	東京都杉並歯科技工士会	1	医療技術研修事業助成	176	176
	杉並区接骨師会	1	医療技術研修事業助成	176	176
	食育推進事業実施団体	1	活動助成	500	500
	まちづくり活動団体	10	活動助成	700	880
	まちづくり協議会	6	運営助成	1,200	2,200
	南北バス運行事業者	1	バス交通運行助成	15,000	22,000
	交通安全協会	3	交通安全思想の普及	3,750	3,750
	民有灯管理団体	184	私道街路灯による交通安全と 犯罪防止	32,569	32,070
	鉄道事業者等	-	永福町駅周辺整備事業助成		504,000
	鉄道事業者等	1	荻窪駅西口バリアフリー整備事 業助成	85,219	
	緑地協定締結者	1	緑地協定助成	200	200
	カラー舗装を実施する商店会	1	カラー舗装工事の一部助成	6,840	7,920
	すぎなみ環境カエルくらぶ	-	活動助成		500
	エコドライブ支援機器設置事業 者	10	エコドライブ支援機器設置助成	2,000	2,000
	ISO14001・簡易版環境EMS 取得団体	-	ISO14001認証取得等助成		1,500
	すぎなみ環境ネットワーク	1	運営助成	4,799	4,799
集団回収実施団体	-	集団回収事業助成		45,000	
杉並師範館	1	運営助成	38,605	41,714	
私立幼稚園等設置者	45	心身障害児が就園する園、園外保育・健康 管理を実施する園の運営費一部助成	13,790	14,026	

区分	交付団体名等	対象数	補助の目的	予算額	
				平成22年度	平成21年度
団 体 に 対 す る 補 助 金	私立幼稚園等設置者	4	私立幼稚園預かり保育	21,076	
	杉並区幼稚園教育研修会	1	学校との教育研究、教諭の研修等	1,034	1,081
	杉並区学校開放連合協議会	1	運営助成	931	931
	杉並区立学校PTA協議会	2	運営助成	990	990
	杉並区文化団体連合会	1	運営助成	350	350
	杉並区体育協会	1	運営助成	550	550
	杉並区文化協会	1	運営助成	67,344	84,617
	杉並区交流協会	1	運営助成	30,802	33,375
	財団法人杉並区勤労者福祉協会	1	運営助成	75,315	103,197
	社団法人杉並区シルバー人材センター	1	運営助成	170,227	170,716
	財団法人杉並区障害者雇用支援事業団	1	運営助成	103,932	114,524
財団法人杉並区スポーツ振興財団	1	運営助成	96,412	126,853	
施 設 建 設 補 助 金	社会福祉法人浴風会	2	特別養護老人ホーム・ケアハウス等建設助成	141,400	193,600
	社会福祉法人杉樹会	2	特別養護老人ホーム建設助成	25,090	25,090
	社会福祉法人真松之会	1	特別養護老人ホーム建設助成	16,000	16,000
	社会福祉法人えのき会	1	特別養護老人ホーム建設助成	13,000	13,000
	社会福祉法人正吉福祉会	1	特別養護老人ホーム建設助成	10,400	10,400
	社会福祉法人鵜足津福祉会	1	特別養護老人ホーム建設助成	39,670	42,840
		1	障害者入所・通所施設建設助成	25,005	71,519
	認知症高齢者グループホーム建設事業者	3	認知症高齢者グループホーム建設助成	339,300	
	医療法人財団河北総合病院	1	介護老人保健施設建設助成	10,370	10,370
	社会福祉法人啓光福祉会	1	知的障害者入所施設建設助成	4,000	4,000
社会福祉法人東京都知的障害者育成会	1	知的障害者入所施設建設助成	19,392	20,703	

区分	交付団体名等	対象数	補助の目的	予算額	
				平成22年度	平成21年度
施設 建設 補助 金	社会福祉法人いたるセンター	1	障害者通所施設建設助成	42,600	
	区内社会福祉法人	1	重度知的障害者通所施設建設助成	6,000	
	社会福祉法人	1	障害者グループホーム建設助成	7,200	
	社会福祉法人サンフレンズ	1	特別養護老人ホーム建設助成	3,578	3,578
	高齢者ショートステイ建設事業者	3	高齢者ショートステイ建設助成	257,000	180,000
	認知症対応型デイサービスセンターの建設事業者	1	認知症対応型デイサービスセンターの建設助成	10,000	
	小規模多機能型居宅介護施設の建設事業者	1	小規模多機能型居宅介護施設の建設助成	37,125	
	軽費老人ホーム(小規模)の建設事業者	1	軽費老人ホーム(小規模)の建設助成	35,000	
	社会福祉法人けいわ会	1	民営保育園(杉並の家保育園)の改築助成	114,135	
町会、自治会	-	町会・自治会館等建設助成	-	24,000	
	合計			6,531,580	6,082,741

3-9 実施計画の当初予算計上額

目標別計画	事 項	計 画 額 (A)	予 算 額 (B)	予 算 額 と 計 画 額 の 差 (B)-(A)
1	水辺をよみがえらせみどりのまちをつくろう	6,738,000	6,703,373	34,627
	(1) 良好な住環境と都市機能が調和したまちをつくるために	2,610,000	2,887,300	277,300
	(2) うるおいのある美しいまちをつくるために	2,539,000	2,362,149	176,851
	(3) 環境に負荷を与えない持続的な成長が可能なまちをつくるために	1,295,000	1,285,665	9,335
	(4) 安全で災害に強いまちをつくるために	294,000	168,259	125,741
2	やさしさを忘れず共に生きるまちをつくろう	5,606,000	6,277,689	671,689
	(1) 健康を支えるまちづくりのために	300,000	1,655,335	1,355,335
	(2) 子育てを社会で支え、子どもが健やかに育つために	2,731,000	2,177,921	553,079
	(3) 共に生きるまちをつくるために	2,248,000	2,097,517	150,483
	(4) 安心してらせるために	327,000	346,916	19,916
3	みどりの産業で元気のでる都市をつくろう	98,000	78,374	19,626
	(1) 環境と共生する産業の育成のために	16,000	11,350	4,650
	(2) 商店街の活性化のために	81,000	65,855	15,145
	(3) 都市農業の育成のために	1,000	1,169	169

(単位:千円)

主 な 事 業 の 予 算 額			
生活道路等の整備	1,274,716	住宅の供給	386,593
駅周辺の整備	363,542	市街地整備の助成	251,600
地域公園の整備	1,792,209	架空線の地中化	437,900
みどりを守る	46,203	みどりを創る	30,730
資源の分別促進	1,228,582	地球温暖化対策の推進	50,384
ごみ減量運動の推進	4,621	環境学習の推進	2,078
防災対策の推進	49,300	雨水の流出抑制対策	40,000
既存建築物等の耐震改修促進指導	37,750	橋梁の補強・改良	18,229
区民健康診査及び特定保健指導	1,030,744	がん検診	328,918
妊婦健康診査	284,100	「杉並ウエストサイズ物語」の推進	7,045
子ども・子育て行動計画の推進	860,898	認証保育所の拡充	637,099
児童館・学童クラブ障害児育成支援の充実	243,988	延長保育の充実	159,000
地域包括支援センターの運営(介護保険事業会計)	468,800	地域生活支援事業の充実	351,429
認知症高齢者グループホームの整備	313,300	高齢者ショートステイの整備	257,000
救急医療体制の充実	265,425	歯科保健医療センターの運営	70,942
感染症対策の充実	6,853	健康で快適な室内環境の確保	1,312
アニメの杜すぎなみ構想の推進	10,000	都市型ビジネスの育成支援	1,350
商店街環境の基盤づくり	54,175	魅力ある商店街づくり	11,680
都市型農業の支援	1,169		

目標別計画	事 項	計 画 額 (A)	予 算 額 (B)	予 算 額 と 計 画 額 の 差 (B)-(A)
4 未来を拓く人をつくろう		5,020,000	7,791,340	2,771,340
	(1) 魅力ある学校教育のために	2,567,000	6,448,375	3,881,375
	(2) 地域に開かれ、支えられた教育のために	120,000	110,788	9,212
	(3) 生涯学習の推進のために	1,128,000	26,485	1,101,515
	(4) 地域文化の創造のために	1,148,000	1,160,822	12,822
	(5) ふれあいと参加の地域社会をつくるために	57,000	44,870	12,130
5 ビジョンの実現に向けて		539,000	229,409	309,591
	(1) 区民と行政の協働	25,000	20,365	4,635
	(2) 創造的で開かれた自治体経営	342,000	165,256	176,744
	(3) 地域と行政の情報化	125,000	12,215	112,785
	(4) 危機管理体制の強化	47,000	31,573	15,427
合 計		18,001,000	21,080,185	3,079,185

(単位:千円)

主 な 事 業 の 予 算 額			
校舎等の改築	5,170,081	学校教育諸施設の整備	688,289
学校ITの推進	239,026	エコスクールの推進	137,100
学校支援本部の取組支援	88,048	地域運営学校の実施	22,740
図書館情報化の推進	12,752	図書館の建設・整備	7,352
消費者行政の充実	5,549	子ども読書活動推進計画の推進	832
杉並公会堂の運営	923,862	杉並芸術会館の建設・運営	225,840
文化の振興	11,120		
地域人材育成・協働システムの構築	29,850	地域活動の支援	4,500
NPO等活動及び協働の推進	3,550	男女共同参画の推進	2,705
区ホームページの充実	13,029	すぎなみ学倶楽部の運営	7,000
ITを活用した区民の区政参加の促進	336		
24時間365日の区役所サービス	132,319	戸籍システムの構築	31,937
外国籍住民の印鑑登録証明システムの構築	1,000		
電子区役所の構築	10,600	実効性あるセキュリティ体制の構築	1,615
犯罪に強いまちづくり	23,909	地域防犯対策の推進	4,465
危機対応力の強化	3,199		

新規・臨時事業

3-10 新規・臨時事業

款名 総務費

事業名 (千円)	特定財源内訳 (千円)	摘要
<p>減税基金積立金</p> <p>予算額 1,015,000</p> <p>特定財源 15,000</p> <p>一般財源 1,000,000</p>	<p>その他特定財源 15,000</p>	<p>減税基金積立金</p>
<p>減税自治体構想の推進</p> <p>予算額 947</p> <p>特定財源 0</p> <p>一般財源 947</p>		<p>減税自治体構想の推進 (仮称) 基金管理委員会</p>
<p>区議会議員・区長選挙</p> <p>予算額 120,328</p> <p>特定財源 0</p> <p>一般財源 120,328</p>		<p>投票所経費</p> <p>開票所経費</p> <p>ポスター掲示場経費</p> <p>選挙公報発行</p> <p>はがき郵送公営費</p> <p>立候補関係事務費</p> <p>選挙人名簿調製関係費</p> <p>期日前投票及び不在者投票</p> <p>選挙時啓発費</p> <p>選挙執行事務費</p> <p>任期満了日 区議 平成23年4月30日 区長 平成23年4月26日</p> <p>告示日 平成23年4月17日(予定)</p> <p>投票日 平成23年4月24日(予定)</p> <p>開票日 平成23年4月24日(予定)</p> <p>投票所 66所</p> <p>期日前投票所 14所</p>

事業名 (千円)	特定財源内訳 (千円)	摘要
<p>都知事選挙</p> <p>予算額 90,559</p> <p>特定財源 90,559</p> <p>一般財源 0</p>	<p>都支 地方選挙費委託金 90,559</p>	<p>投票所経費</p> <p>開票所経費</p> <p>ポスター掲示場経費</p> <p>選挙公報発行</p> <p>選挙人名簿調製関係費</p> <p>期日前投票及び不在者投票</p> <p>選挙時啓発費</p> <p>選挙執行事務費</p> <p>任期満了日 平成23年4月22日 告示日 平成23年3月24日(予定) 投票日 平成23年4月10日(予定) 開票日 平成23年4月10日(予定)</p> <p>投票所 66所 期日前投票所 14所</p>
<p>参議院議員選挙</p> <p>予算額 172,901</p> <p>特定財源 172,901</p> <p>一般財源 0</p>	<p>都支 参議院議員選挙費委託金 172,901</p>	<p>投票所経費</p> <p>開票所経費</p> <p>ポスター掲示場経費</p> <p>選挙公報発行</p> <p>選挙人名簿調製関係費</p> <p>期日前投票及び不在者投票</p> <p>選挙時啓発費</p> <p>選挙執行事務費</p> <p>任期満了日 平成22年7月25日 公示日 平成22年6月24日(予定) 投票日 平成22年7月11日(予定) 開票日 平成22年7月11日(予定)</p> <p>投票所 66所 期日前投票所 14所</p>
<p>総務費合計</p> <p>予算額 1,399,735</p> <p>特定財源 278,460</p> <p>一般財源 1,121,275</p>		

事業名 (千円)	特定財源内訳 (千円)	摘要
<p>国勢調査</p> <p>予算額 322,757</p> <p>特定財源 322,757</p> <p>一般財源 0</p>	<p>都支 統計費委託金 322,757</p>	<p>国勢調査</p>
<p>ふるさと雇用再生特別交付金事業</p> <p>予算額 175,016</p> <p>特定財源 175,016</p> <p>一般財源 0</p>	<p>都支 ふるさと雇用再生区 市町村補助金 175,016</p>	<p>ふるさと雇用再生特別交付金事業 高齢者外出支援サービス 区保育室運営 学校 I C T 支援</p>
<p>緊急雇用創出臨時特例交付金事業</p> <p>予算額 117,774</p> <p>特定財源 117,774</p> <p>一般財源 0</p>	<p>都支 緊急雇用創出臨時特 例補助金 117,774</p>	<p>緊急雇用創出臨時特例交付金事業 住民登録の実態調査員の雇用 地域経済活性化等市場調査 商店街マップ作成調査 地域包括支援センター体制強化 障害者のチャレンジ雇用事業 特別支援教育の充実 学校図書館の充実</p>
<p>生活経済費 合計</p> <p>予算額 615,547</p> <p>特定財源 615,547</p> <p>一般財源 0</p>		

事業名 (千円)	特定財源内訳 (千円)	摘要
住宅手当緊急特別措置事業 予算額 135,919 特定財源 135,919 一般財源 0	国庫 セーフティネット支援 対策等事業費補助金 135,919	住宅手当緊急特別措置事業
就労支援事業 予算額 4,068 特定財源 0 一般財源 4,068		区役所実習 ステップアップ雇用 特例子会社誘致 新規開設 1所
障害福祉事業者支援・指導 予算額 320 特定財源 0 一般財源 320		障害福祉サービス事業者支援
認知症対応型デイサービスセンターの 建設助成 予算額 10,000 特定財源 10,000 一般財源 0	都支 介護基盤緊急整備等 特別対策事業補助金 10,000	施設建設助成 堀ノ内二丁目 1所
障害者グループホームの建設助成 予算額 12,480 特定財源 2,600 一般財源 9,880	都支 障害者施策推進区市 町村包括補助事業補 助金 2,600	身体障害者 防火設備整備助成 1所 知的障害者 建設助成 1所 防火設備整備助成 3所
軽費老人ホーム(小規模)建設助成 予算額 35,317 特定財源 35,000 一般財源 317	都支 軽費老人ホーム(小 規模)整備費補助金 35,000	施設建設助成 新規開設 1所
子ども手当支給 予算額 6,741,000 特定財源 6,066,437 一般財源 674,563	国庫 子ども手当費負担金 5,247,007 国庫 子ども手当事務費補 助金 90,883 都支 子ども手当費負担金 728,547	子ども手当支給 対象児童数 51,570名

事業名 (千円)	特定財源内訳 (千円)	摘要
杉並区保育室の運営 予算額 301,312 特定財源 19,288 一般財源 282,024	その他特定財源 19,288	直営型保育室 6所 保育室 124名 定員 委託型保育室 7所 保育室 225名 定員
私立幼稚園の預かり保育 予算額 21,076 特定財源 0 一般財源 21,076		預かり保育補助 4園
子供園維持管理 予算額 52,631 特定財源 18,701 一般財源 33,930	国庫 幼稚園就園奨励費補助金 28 その他特定財源 18,673	子供園運営維持管理 子供園 2園 (下高井戸・堀ノ内) 子供園教育用教材教具関係
保育施設建設助成 予算額 114,135 特定財源 113,523 一般財源 612	都支 子ども家庭支援区市町村包括補助事業補助金 16,304 都支 子育て支援対策臨時特例補助金(安心こども基金) 65,219 繰入 社会福祉基金繰入金 32,000	民営保育園建設助成 改築助成 1園
地域医療体制の充実 予算額 4,000 特定財源 0 一般財源 4,000		地域医療体制の充実 調査・研究 地域歯科医療体制の充実 調査・研究
保健福祉費合計 予算額 7,432,258 特定財源 6,401,468 一般財源 1,030,790		

投資事業

3-11 投資事業

款名 総務費

事業名 (千円)	特定財源内訳 (千円)	摘要
区施設の改修・改良工事		
予算額 500,000	繰入 施設整備基金繰入金 500,000	区施設の改修・改良工事
特定財源 500,000		改修工事・改良工事
一般財源 0		荻窪地区区民センター汚水槽内フロートスイッチ交換工事ほか
総務費合計		
予算額 500,000		
特定財源 500,000		
一般財源 0		

投資事業

款名 生活経済費

事業名 (千円)	特定財源内訳 (千円)	摘要
<p>杉並公会堂(PFI事業)</p> <p>予算額 923,862</p> <p>特定財源 0</p> <p>一般財源 923,862</p>		<p>サービス購入料 施設サービス購入料 維持管理・運営サービス購入料</p>
<p>高井戸地域区民センターの改修</p> <p>予算額 48,974</p> <p>特定財源 3,437</p> <p>一般財源 45,537</p>	<p>国庫 住宅・建築物耐震改修等事業費補助金 3,437</p>	<p>設計 改修実施設計</p> <p>改修連絡会等</p> <p>土地建物等借料 仮施設賃借</p> <p>- 平成24年度までの債務負担行為 - (仮施設賃借)</p>
<p>生活経済費 合計</p> <p>予算額 972,836</p> <p>特定財源 3,437</p> <p>一般財源 969,399</p>		

投資事業

款名 保健福祉費

事業名 (千円)	特定財源内訳 (千円)	摘要
<p>ゆうゆう館の改修</p> <p>予算額 22,500</p> <p>特定財源 22,500</p> <p>一般財源 0</p>	<p>都支 介護基盤緊急整備等 特別対策事業補助金 22,500</p>	<p>改修工事 (介護予防拠点整備) ゆうゆう天沼館 所在地 天沼二丁目4番</p> <p>ゆうゆう井草館 所在地 井草二丁目1番</p> <p>ゆうゆう浜田山館 所在地 浜田山四丁目1番</p>
<p>高齢者活動支援センターの改修</p> <p>予算額 22,049</p> <p>特定財源 0</p> <p>一般財源 22,049</p>		<p>設計 改修実施設計</p> <p>土地建物等借料 仮設建物借料</p>
<p>都市型多機能施設等整備</p> <p>予算額 8,525</p> <p>特定財源 0</p> <p>一般財源 8,525</p>		<p>用地管理 高円寺北一丁目水道整備 樹木管理 除草</p>
<p>特別養護老人ホーム施設整備</p> <p>予算額 23,500</p> <p>特定財源 23,000</p> <p>一般財源 500</p>	<p>繰入 社会福祉基金繰入金 23,000</p>	<p>解体等工事 (旧南土木公園事務所跡地施設) 所在地 和泉四丁目1番 敷地面積 2,787㎡</p>
<p>保育園の耐震改修</p> <p>予算額 27,500</p> <p>特定財源 23,000</p> <p>一般財源 4,500</p>	<p>繰入 社会福祉基金繰入金 23,000</p>	<p>耐震改修工事 阿佐谷南保育園 所在地 阿佐谷南三丁目1番 延床面積 612.5㎡のうち170㎡ 工期 平成22年10月～12月まで (予定)</p> <p>工事監理</p>

投資事業

款名 保健福祉費

事業名 (千円)	特定財源内訳 (千円)	摘要
<p>児童館の耐震改修</p> <p>予算額 74,000</p> <p>特定財源 67,000</p> <p>一般財源 7,000</p>	<p>繰入 社会福祉基金繰入金 67,000</p>	<p>改修工事</p> <p>下高井戸児童館 所在地 下高井戸四丁目19番 延床面積 594.44㎡のうち 391.38㎡ 工期 平成22年秋期</p> <p>本天沼児童館 (本天沼保育園併設) 所在地 本天沼三丁目34番 延床面積 415.45㎡のうち 139.46㎡ 工期 平成22年秋期</p> <p>工事監理</p>
<p>保育施設の改修</p> <p>予算額 5,018</p> <p>特定財源 0</p> <p>一般財源 5,018</p>		<p>設計</p> <p>ひととき保育高井戸 (高井戸市民センター内) 改修実施設計</p> <p>土地建物等借料 仮設建物借料</p>
<p>杉並区保育室の整備</p> <p>予算額 8,000</p> <p>特定財源 0</p> <p>一般財源 8,000</p>		<p>新設・改修工事</p> <p>南阿佐ヶ谷保育室外溝工事</p> <p>初度調弁</p>
<p>(仮称)清水三丁目保育所建設</p> <p>予算額 48,950</p> <p>特定財源 48,000</p> <p>一般財源 950</p>	<p>繰入 社会福祉基金繰入金 48,000</p>	<p>新設・改修工事</p> <p>私立認可保育所 建設地 清水三丁目22番 敷地面積 710㎡ 延床面積 360㎡ 構造 鉄骨造 地上1階建 工期 平成21年12月~ 平成22年8月まで(予定)</p> <p>初度調弁</p>
<p>保健福祉費合計</p> <p>予算額 240,042</p> <p>特定財源 183,500</p> <p>一般財源 56,542</p>		

投資事業

款名 都市整備費

事業名 (千円)	特定財源内訳 (千円)	摘要
<p>踏切対策の推進</p> <p>予算額 44,602</p> <p>特定財源 17,600</p> <p>一般財源 27,002</p>	<p>国庫 地域活力基盤創造事業費補助金 17,600</p>	<p>国庫事務費等</p> <p>踏切改良</p>
<p>区営住宅の建替・改善</p> <p>予算額 84,464</p> <p>特定財源 79,636</p> <p>一般財源 4,828</p>	<p>国庫 地域住宅事業費補助金 36,636</p> <p>繰入 区営住宅整備基金繰入金 43,000</p>	<p>昇降機等の設置</p> <p>エレベーター設置</p>
<p>自転車駐車場等整備</p> <p>予算額 5,980</p> <p>特定財源 0</p> <p>一般財源 5,980</p>		<p>民営駐車場整備補助事業</p>
<p>私道整備助成</p> <p>予算額 120,059</p> <p>特定財源 0</p> <p>一般財源 120,059</p>		<p>私道整備助成</p> <p>雨水樹清掃費 600個</p> <p>舗装新設 800㎡</p> <p>舗装改修 8,000㎡</p> <p>路面補修 800㎡</p> <p>透水性舗装 2,000㎡</p> <p>排水設備 350m</p>
<p>道路の改良工事</p> <p>予算額 661,297</p> <p>特定財源 14,592</p> <p>一般財源 646,705</p>	<p>その他特定財源 14,592</p>	<p>安全で快適な道路づくり</p> <p>在来舗装改修 43,520㎡</p> <p>雨水対策のとりくみ</p> <p>透水性舗装 7,237㎡</p> <p>浸透樹 200箇所</p> <p>浸透地下埋設管 100箇所</p> <p>暫定分流解消</p> <p>暫定分流解消工事 777㎡</p>
<p>魅力ある歩行者優先の道づくり</p> <p>予算額 324,384</p> <p>特定財源 57,720</p> <p>一般財源 266,664</p>	<p>国庫 特定交通安全施設等整備事業費補助金 50,000</p> <p>都支 商店街活性化推進事業補助金 3,420</p> <p>その他特定財源 4,300</p>	<p>商店街のカラー舗装化整備</p> <p>電線類の地中化整備</p> <p>身近なアクセス道路の整備</p>

投資事業

款名 都市整備費

事業名 (千円)	特定財源内訳 (千円)	摘要
<p>都市計画道路の整備</p> <p>予算額 233,023</p> <p>特定財源 51,700</p> <p>一般財源 181,323</p>	<p>国庫 特定交通安全施設等整備事業費補助金 3,300</p> <p>国庫 地域活力基盤創造事業費補助金 32,500</p> <p>都支 電線共同溝整備事業費補助金 15,000</p> <p>その他特定財源 900</p>	<p>補助第131号線 期・概成区間電線類地中化</p> <p>補助第227号線概成区間街路築造</p> <p>第三次事業化計画</p> <p>整備事業用地取得</p>
<p>狭あい道路拡幅整備</p> <p>予算額 475,000</p> <p>特定財源 5,250</p> <p>一般財源 469,750</p>	<p>国庫 密集住宅市街地整備事業補助金 3,500</p> <p>都支 木造住宅密集地域整備事業補助金 1,750</p>	<p>狭あい道路拡幅整備舗装等整備工事 540件</p> <p>拡幅整備助成</p> <p>隅切り奨励金 116件</p> <p>門・塀等の除却費 340件</p>
<p>高円寺駅周辺整備</p> <p>予算額 182,232</p> <p>特定財源 0</p> <p>一般財源 182,232</p>		<p>高円寺駅前広場整備</p> <p>高円寺駅前広場整備 期工事</p> <p>高円寺駅前広場整備 期工事</p> <p>- 平成22年度までの債務負担行為 - (高円寺駅前広場整備 期工事)</p>
<p>荻窪駅周辺整備</p> <p>予算額 356,361</p> <p>特定財源 59,018</p> <p>一般財源 297,343</p>	<p>都支 地域福祉推進区市町村包括補助事業補助金 39,292</p> <p>都支 鉄道駅エレベーター等整備事業補助金 19,726</p>	<p>荻窪駅周辺整備</p> <p>荻窪駅北口駅前広場整備工事</p> <p>荻窪駅南北自由通路等整備工事</p>
<p>橋梁の補強・改良</p> <p>予算額 18,385</p> <p>特定財源 0</p> <p>一般財源 18,385</p>		<p>橋梁の補強・改良</p> <p>耐震補強工事 1橋</p>
<p>水辺環境の整備</p> <p>予算額 5,555</p> <p>特定財源 0</p> <p>一般財源 5,555</p>		<p>護岸・河床施設等の改良</p> <p>水辺広場の整備</p> <p>善福寺川「水鳥の棲む水辺」創出</p>

投資事業

款名 都市整備費

事業名 (千円)	特定財源内訳 (千円)	摘要
<p>雨水流出抑制対策等工事助成</p> <p>予算額 46,024</p> <p>特定財源 5,000</p> <p>一般財源 41,024</p>	<p>都支 雨水流出抑制助成事業補助 5,000</p>	<p>雨水浸透施設設置工事の助成</p> <p>水害対策家屋工事助成</p> <p>高床化工事等助成</p>
<p>街路灯の新設・改修</p> <p>予算額 209,716</p> <p>特定財源 0</p> <p>一般財源 209,716</p>		<p>街路灯の新設 34灯</p> <p>街路灯の改修</p> <p>器具改修 1,250灯</p> <p>光源改良 242灯</p> <p>ポール・アーム改修 100灯</p>
<p>民有灯の助成(建設補助)</p> <p>予算額 38,150</p> <p>特定財源 0</p> <p>一般財源 38,150</p>		<p>私道街路灯の新設 26灯</p> <p>私道街路灯の改修</p> <p>器具改修 600灯</p> <p>改修工事負担金 660灯</p> <p>ポール改修 60灯</p>
<p>交通安全施設の整備</p> <p>予算額 115,431</p> <p>特定財源 0</p> <p>一般財源 115,431</p>		<p>交通安全施設の新設改良</p> <p>道路反射鏡 100本</p> <p>自発光式交差点板 25基</p> <p>地点名標識板 10枚</p> <p>白線の整備 65,000m</p> <p>視覚障害者誘導用標示 600枚</p> <p>すべり止め舗装 1,400㎡</p> <p>防護柵 1,000m</p> <p>道路案内標識 2基</p>
<p>地域公園の整備</p> <p>予算額 1,794,969</p> <p>特定財源 454,214</p> <p>一般財源 1,340,755</p>	<p>都支 都市計画公園事業費補助金 454,214</p>	<p>地域公園の整備</p> <p>所在地 桃井三丁目8番</p> <p>公園面積 40,000㎡</p> <p>開園予定 平成23年3月</p>
<p>身近な公園の整備</p> <p>予算額 7,973</p> <p>特定財源 0</p> <p>一般財源 7,973</p>		<p>(仮称)和田一丁目公園の整備</p> <p>基本設計・実施設計</p> <p>調査・検討</p>

投資事業

款名 都市整備費

事業名 (千円)	特定財源内訳 (千円)	摘要
公園の改修		
予算額 28,824		公園の部分改修 球戯場改修 1園
特定財源 0		
一般財源 28,824		特色ある公園づくり (仮称)与謝野晶子記念公園設計
都市整備費 合計		
予算額 4,752,429		
特定財源 744,730		
一般財源 4,007,699		

投資事業

款名 教育費

事業名 (千円)	特定財源内訳 (千円)	摘要
<p>エコスクールの推進</p> <p>予算額 237,100</p> <p>特定財源 230,533</p> <p>一般財源 6,567</p>	<p>国庫 学校施設建設費補助金 33,333</p> <p>都支 公立学校運動場芝生化事業補助金 100,100</p> <p>繰入 施設整備基金繰入金 97,000</p> <p>その他特定財源 100</p>	<p>学校緑化 校庭緑化 2校 レジ袋削減協力金緑化事業</p> <p>エコスクール改修</p>
<p>小学校の施設整備</p> <p>予算額 671,855</p> <p>特定財源 664,344</p> <p>一般財源 7,511</p>	<p>国庫 学校施設建設費補助金 22,104</p> <p>都支 学校施設整備費負担金 37,240</p> <p>繰入 施設整備基金繰入金 605,000</p>	<p>計画整備 校舎屋上防水 1校 校舎外壁補修 1校 屋内運動場床改修 1校 給食室改修 1校 便所・排水管改修 1校 照明設備改修 1校 受変電設備取替 1校 雨水流出抑制対策 1校</p> <p>計画外整備 プール改修外6事業 延14校 安全対策 歯みがき推進モデル校整備 5校</p> <p>施設整備の事務経費</p>
<p>高井戸小学校の改築</p> <p>予算額 169,675</p> <p>特定財源 168,000</p> <p>一般財源 1,675</p>	<p>都支 公立学校運動場芝生化事業補助金 10,000</p> <p>繰入 施設整備基金繰入金 158,000</p>	<p>改築工事 既存体育館解体工事 環境整備工事</p> <p>建設事務費</p>
<p>天沼小学校の建設</p> <p>予算額 2,063,275</p> <p>特定財源 1,957,695</p> <p>一般財源 105,580</p>	<p>国庫 学校施設建設費負担金 291,826</p> <p>国庫 学校施設建設費補助金 11,048</p> <p>都支 公立学校運動場芝生化事業補助金 11,821</p> <p>繰入 施設整備基金繰入金 1,643,000</p>	<p>改築工事 建設工事費 工事監理</p> <p>建設事務費</p> <p>初度調弁 落成式</p> <p>建設地 天沼二丁目46番 敷地面積 6,257㎡ 改築面積 8,714㎡</p> <p>構造 鉄筋コンクリート造 一部鉄骨鉄筋コンクリート造 地下1階地上4階建 屋上プール</p> <p>工期予定 平成20年9月～22年12月 -平成22年度までの債務負担行為-</p>

投資事業

款名 教育費

事業名 (千円)	特定財源内訳 (千円)	摘要
<p>小学校の耐震改修</p> <p>予算額 281,648</p> <p>特定財源 266,000</p> <p>一般財源 15,648</p>	<p>繰入 施設整備基金繰入金 266,000</p>	<p>改修工事 2校</p>
<p>高井戸第二小学校の改築</p> <p>予算額 29,827</p> <p>特定財源 0</p> <p>一般財源 29,827</p>		<p>調査及び測量</p> <p>設計 基本設計</p> <p>建設事務費</p>
<p>中学校の施設整備</p> <p>予算額 351,430</p> <p>特定財源 342,822</p> <p>一般財源 8,608</p>	<p>国庫 学校施設建設費補助金 16,822</p> <p>繰入 施設整備基金繰入金 326,000</p>	<p>計画整備</p> <p>校舎屋上防水 1校</p> <p>校舎外壁補修 1校</p> <p>屋内運動場床改修 3校</p> <p>便所・排水管改修 1校</p> <p>照明設備改修 1校</p> <p>雨水流出抑制対策 1校</p> <p>計画外整備</p> <p>自動火災報知設備改修外3事業 延4校</p> <p>安全対策</p>
<p>松溪中学校の改築</p> <p>予算額 2,017,894</p> <p>特定財源 1,915,437</p> <p>一般財源 102,457</p>	<p>国庫 学校施設建設費負担金 12,637</p> <p>国庫 学校施設建設費補助金 136,800</p> <p>繰入 施設整備基金繰入金 1,766,000</p>	<p>土地建物借料 -平成22年度までの債務負担行為- (仮設校舎賃借)</p> <p>改築工事 建設工事費 既存校舎及び体育館解体工事 環境整備工事</p> <p>工事監理</p> <p>建設事務費</p> <p>初度調弁</p> <p>落成式</p> <p>建設地 荻窪二丁目3番 敷地面積 13,988㎡ 改築面積 8,506㎡ 構造 鉄筋コンクリート造 一部鉄骨造 地上4階建 屋上プール</p> <p>工期予定 平成20年12月～22年7月 -平成22年度までの債務負担行為-</p>

投資事業

款名 教育費

事業名 (千円)	特定財源内訳 (千円)	摘要
井草中学校の改築		
予算額 950,545	国庫 学校施設建設費負担金 4,265	土地建物借料 - 平成24年度までの債務負担行為 - (仮設校舎賃借)
特定財源 796,869	国庫 学校施設建設費補助金 58,604	調査及び測量
一般財源 153,676	繰入 施設整備基金繰入金 734,000	改築工事 建設工事費 既存校舎及びプール解体工事 工事監理 建設事務費 建設地 上井草三丁目20番 敷地面積 14,049㎡ 改築面積 9,754㎡(予定) 構造 鉄筋コンクリート造(予定) 地上4階建 屋上プール 工期予定 平成22年10月~24年7月 - 平成24年度までの債務負担行為 -
中学校の耐震改修		
予算額 152,398	繰入 施設整備基金繰入金 141,000	改修工事
特定財源 141,000		1校
一般財源 11,398		
大宮前体育館の移転改築		
予算額 1,108		建設事務費
特定財源 0		
一般財源 1,108		
高井戸温水プールの改修		
予算額 23,011		設計 改修実施設計
特定財源 0		
一般財源 23,011		
教育費合計		
予算額 6,949,766		
特定財源 6,482,700		
一般財源 467,066		

主 な 既 定 事 業

3-12 主な既定事業

款名 議会費

事業名 (千円)	特定財源内訳 (千円)	摘要
区議会の運営		
予算額	158,162	議員経費
特定財源	0	議会及び委員会経費 傍聴者一時保育
一般財源	158,162	議会広報費 予算・決算特別委員会のインターネット中継
		議会図書室経費

____下線は新規項目

主な既定事業

款名 総務費

事業名 (千円)	特定財源内訳 (千円)	摘要
<p>区政経営改革の推進</p> <p>予算額 7,822</p> <p>特定財源 0</p> <p>一般財源 7,822</p>		<p>行財政改革 新たな行財政改革に向けた検討</p> <p>行政評価 外部評価委員会の運営</p> <p>行政サービス民間事業化提案制度</p>
<p>情報システムの運営</p> <p>予算額 1,718,493</p> <p>特定財源 0</p> <p>一般財源 1,718,493</p>		<p>情報システム維持管理 電子計算機及び関連機器の借料</p> <p>情報システム運用開発 情報政策監</p> <p>基幹業務システムの再構築</p> <p>情報セキュリティ対策</p>
<p>杉並区職員互助会事業補助</p> <p>予算額 49,235</p> <p>特定財源 0</p> <p>一般財源 49,235</p>		<p>杉並区職員互助会事業補助金</p>
<p>職員人材育成</p> <p>予算額 34,939</p> <p>特定財源 0</p> <p>一般財源 34,939</p>		<p>職員研修 職員研修業務委託</p> <p>五つ星の区役所づくり</p>
<p>区役所本庁舎等維持管理</p> <p>予算額 742,362</p> <p>特定財源 29,899</p> <p>一般財源 712,463</p>	<p>都支 地域グリーンニュー ディール基金事業補 助金 18,000</p> <p>その他特定財源 11,899</p>	<p>区役所本庁舎等の維持管理 本庁舎南壁面緑化</p> <p>本庁舎省エネ・グリーン化改修工事</p> <p>賃借ビルの維持管理</p>

主な既定事業

款名 総務費

事業名 (千円)	特定財源内訳 (千円)	摘要
<p>庁有車の管理</p> <p>予算額 93,142</p> <p>特定財源 5</p> <p>一般財源 93,137</p>	<p>その他特定財源 5</p>	<p>庁有車の維持管理</p> <p>庁有車の運行管理</p> <p>庁有車の交通安全</p>
<p>財産の取得・維持管理</p> <p>予算額 754,773</p> <p>特定財源 706,382</p> <p>一般財源 48,391</p>	<p>その他特定財源 706,382</p>	<p>普通財産の維持管理</p> <p>自治体総合賠償責任・補償保険</p> <p>区有物件火災共済保険</p> <p>財産価格審議会</p> <p>用地取得事務</p>
<p>土地開発公社の事業支援</p> <p>予算額 9,961</p> <p>特定財源 37,284</p> <p>一般財源 -27,323</p>	<p>その他特定財源 37,284</p>	<p>土地開発公社の運営支援</p> <p>土地開発公社借入金利子の貸付</p>
<p>区政の広報</p> <p>予算額 192,980</p> <p>特定財源 0</p> <p>一般財源 192,980</p>		<p>広報すぎなみの発行</p> <p>広報すぎなみ英語版の発行</p> <p>視力障害者用広報の発行</p> <p>区政情報誌の発行</p> <p>広報番組等の制作</p> <p>スタジオ設備維持運営</p> <p>広報活動維持運営</p> <p>ホームページ管理運営</p>
<p>広聴活動</p> <p>予算額 52,590</p> <p>特定財源 38</p> <p>一般財源 52,552</p>	<p>都支 人権啓発活動補助金 38</p>	<p>区政モニター</p> <p>広聴等経費</p> <p>区政への意見・要望</p> <p>区民との対話</p> <p>区民意向調査</p>

主な既定事業

款名 総務費

事業名 (千円)	特定財源内訳 (千円)	摘要
<p>コールセンターの運営</p> <p>予算額 132,319</p> <p>特定財源 0</p> <p>一般財源 132,319</p>		<p>コールセンターの運営</p>
<p>防犯対策の推進</p> <p>予算額 70,110</p> <p>特定財源 0</p> <p>一般財源 70,110</p>		<p>安全パトロール 安全パトロールの実施</p> <p>防犯対策 防犯自主団体支援</p> <p>防犯啓発各種イベント</p> <p>区立施設への街角防犯カメラ増設</p> <p>防犯カメラ維持管理経費助成</p>
<p>防災会議運営等</p> <p>予算額 1,873</p> <p>特定財源 0</p> <p>一般財源 1,873</p>		<p>防災会議運営</p> <p>防災管理経費</p>
<p>防災意識の高揚</p> <p>予算額 65,831</p> <p>特定財源 0</p> <p>一般財源 65,831</p>		<p>防災行事・防災物資のあっせん</p> <p>防災市民組織の育成強化</p> <p>初期消火設備の整備</p> <p>防災訓練等の実施</p> <p>震災救済所運営連絡会の充実</p>
<p>災害応急対策</p> <p>予算額 56,490</p> <p>特定財源 0</p> <p>一般財源 56,490</p>		<p>災害の応急対策</p> <p>休日夜間警戒本部の運営</p>

主な既定事業

款名 総務費

事業名 (千円)	特定財源内訳 (千円)	摘要
<p>災害時情報連絡体制の確立</p> <p>予算額 52,996</p> <p>特定財源 0</p> <p>一般財源 52,996</p>		<p>防災無線等維持管理 ホームページ・メール配信サービス等の改修</p>
<p>防災施設整備</p> <p>予算額 67,748</p> <p>特定財源 65</p> <p>一般財源 67,683</p>	<p>その他特定財源 65</p>	<p>備蓄倉庫・学校防災倉庫の充実</p> <p>備蓄品の維持管理 備蓄品の確保</p> <p>街頭消火器の維持管理</p> <p>生活用水井戸の整備 生活用水井戸の設置・修理助成</p> <p>避難所への誘導</p> <p>防災関連施設の維持管理</p>
<p>会計・物品管理事務</p> <p>予算額 69,222</p> <p>特定財源 6,210</p> <p>一般財源 63,012</p>	<p>その他特定財源 6,210</p>	<p>会計管理室一般管理</p> <p>公金取扱事務</p> <p>資金管理 (仮称)基金管理監</p> <p>物品管理</p> <p>新たな公会計制度</p>

主な既定事業

款名 生活経済費

事業名 (千円)	特定財源内訳 (千円)	摘要
<p>公衆浴場の確保対策</p> <p>予算額 24,096</p> <p>特定財源 0</p> <p>一般財源 24,096</p>		<p>確保対策 公衆浴場数 33浴場 公衆浴場設備整備補助</p> <p>健康増進型公衆浴場改築支援 健康増進型公衆浴場改築支援助成</p> <p>公衆浴場クリーンエネルギー化施設整備補助</p>
<p>町会・自治会活動支援及び協力委託</p> <p>予算額 50,711</p> <p>特定財源 1,801</p> <p>一般財源 48,910</p>	<p>その他特定財源 1,801</p>	<p>町会・自治会活動支援 町会・自治会掲示板新設等助成 地域活性化事業助成</p> <p>区政協力委託</p>
<p>すぎなみ地域大学の運営</p> <p>予算額 36,883</p> <p>特定財源 2,125</p> <p>一般財源 34,758</p>	<p>その他特定財源 2,125</p>	<p>すぎなみ地域大学の運営 講座等運営 カリキュラム作成</p>
<p>文化の振興</p> <p>予算額 65,460</p> <p>特定財源 10</p> <p>一般財源 65,450</p>	<p>その他特定財源 10</p>	<p>文化の振興</p>
<p>杉並区文化協会助成</p> <p>予算額 67,344</p> <p>特定財源 0</p> <p>一般財源 67,344</p>		<p>杉並区文化協会助成 すぎなみ文化芸術活動助成基金</p>
<p>国際・国内交流の推進</p> <p>予算額 6,692</p> <p>特定財源 0</p> <p>一般財源 6,692</p>		<p>国際交流の推進 友好都市等親善訪問団受入れ</p> <p>国内交流の推進</p>
<p>杉並区交流協会助成</p> <p>予算額 30,802</p> <p>特定財源 0</p> <p>一般財源 30,802</p>		<p>杉並区交流協会助成</p>

主な既定事業

款名 生活経済費

事業名 (千円)	特定財源内訳 (千円)	摘要
<p>杉並芸術会館の維持管理</p> <p>予算額 254,383</p> <p>特定財源 7,555</p> <p>一般財源 246,828</p>	<p>その他特定財源 7,555</p>	<p>管理・運営 指定管理料</p> <p>案内表示</p>
<p>消費生活相談及び消費者啓発</p> <p>予算額 12,185</p> <p>特定財源 3,570</p> <p>一般財源 8,615</p>	<p>都支 消費者行政活性化事業補助金 3,545</p> <p>その他特定財源 25</p>	<p>消費生活相談</p> <p>消費者講座</p> <p>悪質商法被害防止啓発</p> <p>多重債務対策</p> <p>消費者グループ育成・支援</p> <p>啓発印刷物の発行</p> <p>消費生活情報の提供</p>
<p>特別区民税、都民税徴収整理事務</p> <p>予算額 98,012</p> <p>特定財源 1,106,024</p> <p>一般財源 -1,008,012</p>	<p>都支 都税徴収費委託金 1,006,004</p> <p>その他特定財源 100,020</p>	<p>徴収整理事務 納入書等印刷 納入書等郵送料 口座振替経費 コンビニ収納経費</p> <p>納税奨励</p> <p>納付センター維持管理 電話催告業務委託</p>
<p>住民基本台帳事務</p> <p>予算額 139,139</p> <p>特定財源 86,184</p> <p>一般財源 52,955</p>	<p>都支 住民基本台帳費委託金 760</p> <p>その他特定財源 85,424</p>	<p>住民票の写し等証明書の交付</p> <p>住民基本台帳記録管理</p> <p>自動交付機維持管理 自動交付機 24台</p> <p>区民証発行</p> <p>住民基本台帳ネットワークシステム関係事務 住基カード発行端末機器賃借 運用監視第三者機関委員謝礼</p>

主な既定事業

款名 生活経済費

事業名 (千円)	特定財源内訳 (千円)	摘要
<p>中小企業・団体等に対する支援</p> <p>予算額 211,462</p> <p>特定財源 0</p> <p>一般財源 211,462</p>		<p>産業資金融資 利子補給 緊急経済対策融資</p> <p>技能功労者表彰</p> <p>経営支援 商工相談 商店街振興組合等助成</p> <p>特定商業施設環境調整</p>
<p>商店街振興対策</p> <p>予算額 243,624</p> <p>特定財源 53,039</p> <p>一般財源 190,585</p>	<p>都支 商店街活性化推進事業補助金 53,039</p>	<p>イベント事業助成 元気をさせ商店街事業 経済交流イベント</p> <p>活性化事業助成 いらっしやいマップ作成助成</p> <p>新・千客万来・アクティブ商店街事業</p> <p>商店街アドバイザー派遣</p> <p>人材育成 若手リーダー育成セミナー</p> <p>プレミアム付商品券事業</p>
<p>商店街環境整備</p> <p>予算額 121,185</p> <p>特定財源 19,900</p> <p>一般財源 101,285</p>	<p>都支 商店街活性化推進事業補助金 18,400</p> <p>都支 安全・安心まちづくり事業補助金 1,500</p>	<p>商店街装飾灯助成 商店街装飾灯建設助成 商店街装飾灯電気料助成 商店街装飾灯修繕費助成 商店街装飾灯美化助成</p> <p>商店街施設整備助成</p> <p>防犯カメラ助成</p> <p>商店街・街の駅事業</p>
<p>環境と共生できる産業の支援</p> <p>予算額 10,945</p> <p>特定財源 2,943</p> <p>一般財源 8,002</p>	<p>その他特定財源 2,943</p>	<p>都市型ビジネスへの支援 SOHO施設運営</p> <p>就労相談 「すぎなみで働こう」就職面接会・説明会</p>

主な既定事業

款名 生活経済費

事業名 (千円)	特定財源内訳 (千円)	摘要
<p>アニメの杜すぎなみ</p> <p>予算額 16,820</p> <p>特定財源 4,060</p> <p>一般財源 12,760</p>	<p>その他特定財源 4,060</p>	<p>アニメ産業の支援 杉並アニメ匠塾</p> <p>アニメイベント アニメーションフェスティバル</p> <p>アニメを活用したまちづくり アニメキャラクターの普及</p>
<p>農業の支援・育成</p> <p>予算額 12,426</p> <p>特定財源 5,012</p> <p>一般財源 7,414</p>	<p>都支 都市農業育成対策事業費補助金 5,000</p> <p>その他特定財源 12</p>	<p>都市型農業の支援 ふれあい農業の充実 体験型農園運営管理費補助金 魅力ある都市農業育成対策事業補助金</p> <p>企業的農業経営者の育成</p> <p>農業者・農業組織の育成 農業祭</p>
<p>杉並区勤労者福祉協会助成</p> <p>予算額 75,315</p> <p>特定財源 0</p> <p>一般財源 75,315</p>		<p>杉並区勤労者福祉協会助成</p>

主な既定事業

款名 保健福祉費

事業名 (千円)	特定財源内訳 (千円)	摘要
保健福祉部一般管理 予算額 23,432 特定財源 0 一般財源 23,432		部一般管理
社会福祉協議会に対する助成等 予算額 206,378 特定財源 1,225 一般財源 205,153	都支 地域福祉推進区市町村包括補助事業補助金 1,225 都支 地域福祉推進区市町村包括補助事業補助金 繰入 社会福祉基金繰入金	事務費 人件費 運営管理費 事業費 応急援護事業
災害時要援護者支援対策 予算額 92,139 特定財源 62,432 一般財源 29,707	都支 高齢社会対策区市町村包括補助事業補助金 12,432 都支 地域福祉推進区市町村包括補助事業補助金 2,000 繰入 社会福祉基金繰入金 48,000	災害時要援護者支援対策 救急情報キット 5,000個 福祉救援所 火災警報器の取り付け助成 家具転倒防止器具の取り付け助成
まちの湯ふれあい入浴 予算額 63,844 特定財源 4,890 一般財源 58,954	都支 高齢社会対策区市町村包括補助事業補助金 4,890	ふれあい入浴 公衆浴場数 33所 まちの湯健康事業 実施浴場数 24所
風呂っと杉並 予算額 4,320 特定財源 2,160 一般財源 2,160	都支 高齢社会対策区市町村包括補助事業補助金 2,160	風呂っと杉並 事業運営費助成
シルバー人材センター支援 予算額 175,277 特定財源 17,495 一般財源 157,782	都支 シルバー人材センター事業補助金 12,495 その他特定財源 5,000	シルバー人材センター運営助成 シルバー人材センター運用資金貸付金

主な既定事業

款名 保健福祉費

事業名 (千円)	特定財源内訳 (千円)	摘要
<p>高齢者いきがい活動支援</p> <p>予算額 8,357</p> <p>特定財源 5,413</p> <p>一般財源 2,944</p>	<p>都支 高齢社会対策区市町村包括補助事業補助金 5,413</p>	<p>高齢者いきいき事業</p> <p>高齢者の就業・社会参加支援</p> <p>生涯学習・社会参加支援事業委託</p>
<p>高齢者24時間安心ヘルプ</p> <p>予算額 1,452</p> <p>特定財源 0</p> <p>一般財源 1,452</p>		<p>24時間安心ヘルプ</p>
<p>高齢者緊急安全システム</p> <p>予算額 38,196</p> <p>特定財源 16,393</p> <p>一般財源 21,803</p>	<p>都支 高齢社会対策区市町村包括補助事業補助金 14,714</p> <p>その他特定財源 1,679</p>	<p>緊急通報システム</p> <p>緊急通報協力員数 450名</p> <p>機器保有台数 539台</p> <p>民間事業者緊急通報システム</p> <p>設置世帯数 471世帯</p> <p>うち安心センサー(室内センサー)付 150世帯</p> <p>火災安全システム</p> <p>専用通報機</p> <p>貸与台数 年 3台</p> <p>自動消火装置</p> <p>給付台数 年 5台</p> <p>ガス安全システム</p> <p>給付台数 年 4台</p> <p>電磁調理器</p> <p>給付台数 年 20台</p> <p>安心コール</p> <p>安心コール(訪問電話) 40世帯</p>
<p>高齢者緊急ショートステイ</p> <p>予算額 11,569</p> <p>特定財源 7,418</p> <p>一般財源 4,151</p>	<p>都支 高齢社会対策区市町村包括補助事業補助金 6,778</p> <p>その他特定財源 640</p>	<p>緊急ショートステイ 2床</p>
<p>介護サービス利用低所得者の負担軽減</p> <p>予算額 17,357</p> <p>特定財源 1,130</p> <p>一般財源 16,227</p>	<p>都支 介護保険特別対策事業費補助金 1,130</p>	<p>社会福祉法人等の利用者負担軽減に対する助成</p> <p>介護保険サービス利用者負担額の助成</p> <p>障害者ホームヘルプサービス利用者負担助成</p>

主な既定事業

款名 保健福祉費

事業名 (千円)	特定財源内訳 (千円)	摘要
<p>ゆうゆう館の運営</p> <p>予算額 219,957</p> <p>特定財源 2,540</p> <p>一般財源 217,417</p>	<p>都支 高齢社会対策区市町村包括補助事業補助金 2,540</p>	<p>ゆうゆう館受付等業務委託 運営委託 28館</p> <p>ゆうゆう館評価選定委員会等協働事業館支援事業</p>
<p>敬老事業</p> <p>予算額 36,555</p> <p>特定財源 6,935</p> <p>一般財源 29,620</p>	<p>都支 高齢社会対策区市町村包括補助事業補助金 6,935</p>	<p>敬老祝い品対象者数</p> <p>長寿(100歳以上) 380名</p> <p>半寿(81歳以上) 3,500名</p> <p>敬老(75歳以上) 4,700名</p> <p>敬老会</p> <p>地域交流会</p>
<p>長寿応援ポイント事業</p> <p>予算額 89,327</p> <p>特定財源 0</p> <p>一般財源 89,327</p>		<p>長寿応援ポイント事業</p> <p>ポイント交換申請者 9,800名</p>

主な既定事業

款名 保健福祉費

事業名 (千円)	特定財源内訳 (千円)	摘要
障害者自立支援サービス		
予算額 3,347,284	国庫 障害者自立支援給付費負担金 1,317,237	介護給付費等支払い事務
特定財源 2,404,530	国庫 障害者医療費負担金 260,768	介護給付費 居宅介護 年 65,736時間
一般財源 942,754	国庫 障害程度区分認定等事業費補助金 4,781	重度訪問介護 年 135,300時間
	都支 障害者自立支援給付費負担金 658,618	行動援護 年 4,992時間
	都支 障害者医療費負担金 130,384	児童デイサービス 月 105名
	都支 障害者(児)短期入所事業補助金 6,836	療養介護 年 1,095日
	都支 区市町村特別支援事業費補助金 10,836	短期入所 年 6,336日
	都支 区市町村特別対策事業費補助金 15,070	生活介護 年 103,931日
		施設入所支援 年 72,967日
		共同生活介護 月 136名
		旧法施設支援 月 190名
		訓練等給付費 自立訓練 月 53名
		就労移行支援 月 50名
		就労継続支援 月 560名
		共同生活援助 月 77名
		高額障害福祉サービス費等 高額障害福祉サービス費 月 28名
		療養介護医療費 月 3名
		特定入所者特別給付費 月 274名
		特別対策費 月 10事業所
		支給審査会
		補装具費 補装具費(成人) 交付 年 368件 修理 年 140件
		補装具費(児童) 交付 年 152件 修理 年 76件
		自立支援医療費(更生医療)
		自立支援対策臨時特例補助金事業

主な既定事業

款名 保健福祉費

事業名 (千円)	特定財源内訳 (千円)	摘要
障害者地域生活支援事業		
予算額 547,424	国庫 地域生活支援事業費補助金 195,069	相談支援事業 区立事業所 1所 委託事業所 2所 指定相談支援事業所 3所
特定財源 307,114	国庫 難病特別対策推進事業費補助金 118	
一般財源 240,310	都支 障害者施策推進区市町村包括補助事業補助金 8,965	日常生活用具の給付 年 5,557件
	都支 地域生活支援事業費補助金 97,534	移動支援事業 年 97,236時間
	都支 難病患者等居宅生活支援事業費補助金 59	地域活動支援センター事業 更生訓練・施設入所者就職支度金 更生訓練費 年 21名
	都支 区市町村特別対策事業費補助金 600	就職支度金 年 1名
	その他特定財源 4,769	生活サポート事業 ショートステイ事業 年 800日 社会参加促進事業 自動車改造費助成 6件 自動車運転教習費助成 6件 各種講習会 実施委託1団体 訪問入浴サービス 延 2,161回 コミュニケーション支援事業 盲人ホーム
障害者利用者負担軽減		
予算額 9,740	都支 ホームヘルプ利用者に対する利用者負担軽減事業補助金 75	区民税均等割等世帯負担助成
特定財源 75		義務教育就学児補装具自己負担助成
一般財源 9,665		通所施設給食費負担助成

主な既定事業

款名 保健福祉費

事業名 (千円)	特定財源内訳 (千円)	摘要
<p>障害者福祉の啓発</p> <p>予算額 23,077</p> <p>特定財源 4,004</p> <p>一般財源 19,073</p>	<p>都支 障害者施策推進区市町村包括補助事業補助金 3,506</p> <p>その他特定財源 498</p>	<p>障害者福祉推進協議会</p> <p>障害者支援サイト</p> <p>障害者週間事業</p> <p>事務費</p> <p>障害者基礎調査 調査対象数 7,500件</p> <p>「障害者のてびき」作成</p>
<p>障害者施設移行支援</p> <p>予算額 198,688</p> <p>特定財源 94,448</p> <p>一般財源 104,240</p>	<p>都支 障害者施策推進区市町村包括補助事業補助金 86,348</p> <p>都支 区市町村特別対策事業費補助金 8,100</p>	<p>訓練等給付施設整備費助成 家賃助成 11所 家賃上乗せ助成 1所</p> <p>企業実習チャレンジ</p> <p>訓練等給付交通費及び給食費助成</p> <p>助成事務費</p> <p>送迎支援事業</p> <p>移行運営安定化助成 10団体</p> <p>リサイクル推進事業</p>
<p>財団法人杉並区障害者雇用支援事業団</p> <p>予算額 103,932</p> <p>特定財源 0</p> <p>一般財源 103,932</p>		<p>運営助成</p>
<p>障害者福祉タクシー等</p> <p>予算額 320,365</p> <p>特定財源 3,117</p> <p>一般財源 317,248</p>	<p>都支 障害者施策推進区市町村包括補助事業補助金 3,000</p> <p>都支 無料乗車券発行業務委託金 117</p>	<p>タクシー利用券の支給 支給対象者 6,485名</p> <p>自動車燃料費助成 助成対象者 1,612名</p> <p>リフト付タクシー補助券の支給 車椅子補助券 6,000件 ストレッチャー補助券 235件</p>

主な既定事業

款名 保健福祉費

事業名 (千円)	特定財源内訳 (千円)	摘要
<p>難病患者福祉手当支給</p> <p>予算額 333,739</p> <p>特定財源 0</p> <p>一般財源 333,739</p>		<p>難病患者福祉手当 受給者数 2,046名 対象疾病 82疾病</p>
<p>精神障害者共同作業所運営助成</p> <p>予算額 120,672</p> <p>特定財源 56,454</p> <p>一般財源 64,218</p>	<p>都支 障害者施策推進区市町村包括補助事業補助金 56,453</p> <p>その他特定財源 1</p>	<p>精神障害者共同作業所の運営助成 運営助成 5所</p> <p>通所者交通費及び給食費助成</p>
<p>すぎのき生活園事業運営</p> <p>予算額 99,113</p> <p>特定財源 188,938</p> <p>一般財源 -89,825</p>	<p>その他特定財源 188,938</p>	<p>日常生活活動</p> <p>利用者健康管理</p> <p>行事・特別活動等</p> <p>給食運営</p> <p>通所バス委託</p> <p>利用者通所経費</p>
<p>こども発達センター療育相談・指導</p> <p>予算額 60,969</p> <p>特定財源 35</p> <p>一般財源 60,934</p>	<p>その他特定財源 35</p>	<p>相談(一般相談・専門相談・医療相談)</p> <p>個別指導(言語心理・リハビリテーション)</p> <p>巡回指導</p> <p>療育講座等 就学前の障害児指導のあり方検討</p>
<p>発達障害児専門相談・グループ指導</p> <p>予算額 8,959</p> <p>特定財源 0</p> <p>一般財源 8,959</p>		<p>発達障害児専門相談・グループ指導</p>
<p>障害者の入所・通所施設の運営助成</p> <p>予算額 86,744</p> <p>特定財源 5,850</p> <p>一般財源 80,894</p>	<p>都支 区市町村特別対策事業費補助金 5,850</p>	<p>障害者施設運営費助成</p>

主な既定事業

款名 保健福祉費

事業名 (千円)	特定財源内訳 (千円)	摘要
<p>ゆうゆう館の維持管理</p> <p>予算額 85,211</p> <p>特定財源 2,443</p> <p>一般財源 82,768</p>	<p>その他特定財源 2,443</p>	<p>ゆうゆう館施設の維持管理</p>
<p>特別養護老人ホーム等の建設助成</p> <p>予算額 249,754</p> <p>特定財源 0</p> <p>一般財源 249,754</p>		<p>施設建設助成 (浴風会ケアハウス・浴風園)</p> <p>施設建設助成 (さんじゅ阿佐谷)</p> <p>施設建設助成 (和田堀ホーム)</p> <p>施設建設助成 (沓掛ホーム)</p> <p>施設建設助成 (第三南陽園・グループホームひまわり)</p> <p>施設建設助成 (さんじゅ久我山)</p> <p>施設建設助成 (すぎなみ正吉苑)</p> <p>施設建設助成 (サンフレンズ善福寺)</p> <p>施設建設助成 (マイルドハート高円寺)</p> <p>施設建設助成 事業者選定</p>
<p>認知症高齢者グループホームの建設助成</p> <p>予算額 341,329</p> <p>特定財源 338,800</p> <p>一般財源 2,529</p>	<p>都支 介護基盤緊急整備等 特別対策事業補助金 73,500</p> <p>都支 施設開設準備経費助 助特別対策事業等補 助金 10,800</p> <p>都支 認知症高齢者グルー プホーム整備費補助 金 198,500</p> <p>繰入 社会福祉基金繰入金 56,000</p>	<p>施設建設助成 松庵一丁目 1所 上井草二丁目 1所 堀ノ内二丁目 1所</p>

主な既定事業

款名 保健福祉費

事業名 (千円)	特定財源内訳 (千円)	摘要
<p>障害者入所・通所施設の整備</p> <p>予算額 97,827</p> <p>特定財源 48,000</p> <p>一般財源 49,827</p>	<p>繰入 社会福祉基金繰入金 48,000</p>	<p>障害者施設建設助成（啓光学園） 入所 4床</p> <p>障害者施設建設助成（すだちの里） 入所 50床</p> <p>障害者施設建設助成（マイルドハート高円寺） 入所 10床 短期入所 1床 通所 30名</p> <p>障害者施設建設助成（重度知的障害者通所） 新規開所 1所</p> <p>障害者施設建設助成（阿佐谷生活園） 改築助成 1所</p>
<p>高齢者ショートステイの建設助成</p> <p>予算額 257,782</p> <p>特定財源 256,500</p> <p>一般財源 1,282</p>	<p>都支 高齢社会対策区市町 包括補助事業補助金 128,500</p> <p>繰入 社会福祉基金繰入金 128,000</p>	<p>施設建設助成 西荻北一丁目 1所 上井草二丁目 1所 堀ノ内二丁目 1所</p>
<p>小規模多機能型居宅介護施設の建設助成</p> <p>予算額 37,125</p> <p>特定財源 30,375</p> <p>一般財源 6,750</p>	<p>都支 介護基盤緊急整備等 特別対策事業補助金 23,625</p> <p>都支 地域密着型サービス 等重点整備事業費補 助金 6,750</p>	<p>施設建設助成 上井草二丁目 1所</p>
<p>子ども子育てまちづくりの推進</p> <p>予算額 13,923</p> <p>特定財源 700</p> <p>一般財源 13,223</p>	<p>国庫 次世代育成支援対策 費補助金 700</p>	<p>管理運営事務</p> <p>子育てメッセの開催</p> <p>子育て支援優良事業者表彰等事務</p> <p>地域子育て応援者の育成</p> <p>子育てサイトの運営</p> <p>子ども子育て行動計画</p>
<p>ひととき保育の運営</p> <p>予算額 84,493</p> <p>特定財源 18,927</p> <p>一般財源 65,566</p>	<p>都支 子育てひろば事業費 補助金 14,516</p> <p>都支 一時・特定保育事業 費補助金 3,861</p> <p>その他特定財源 550</p>	<p>ひととき保育運営助成 ひととき保育 8所 つどいの広場 5所</p> <p>ひととき保育運営経費</p> <p>ひととき保育高井戸 委託 1所</p>

主な既定事業

款名 保健福祉費

事業名 (千円)	特定財源内訳 (千円)	摘要
<p>子育て応援券</p> <p>予算額 898,245</p> <p>特定財源 41,550</p> <p>一般財源 856,695</p>	<p>都支 子ども家庭支援区市町村包括補助事業補助金 37,005</p> <p>その他特定財源 4,545</p>	<p>子育て応援券推進懇談会 年 4回</p> <p>応援券発行集計業務</p> <p>応援券支給</p> <p>サービス事業者支援</p> <p>応援券啓発</p>
<p>ひとり親家庭等支援</p> <p>予算額 23,488</p> <p>特定財源 220</p> <p>一般財源 23,268</p>	<p>その他特定財源 220</p>	<p>ひとり親家庭等ホームへパー派遣 派遣回数 2,955回</p> <p>ひとり親家庭休養ホーム 宿泊施設 53施設 日帰施設 1施設</p> <p>ひとり親家庭等支援</p>
<p>保育園運営</p> <p>予算額 2,331,136</p> <p>特定財源 1,010,742</p> <p>一般財源 1,320,394</p>	<p>都支 産休等代替職員費補助金 12,724</p> <p>都支 一時・特定保育事業費補助金 7,560</p> <p>その他特定財源 990,458</p>	<p>一般保育 公設公営園 40園 公設民営園 4園 定員 4,017名 (公設民営保育園含む)</p> <p>延長保育 園数 38園 定員 824名 (公設民営保育園含む)</p> <p>産休明け保育 園数 16園 定員 178名 (公設民営保育園含む)</p> <p>緊急一時保育 園数 40園</p> <p>園外保育</p> <p>年末保育 園数 4園 予定：平成22年12月29・30日</p> <p>保育園委託・民営化 公設民営園 4園</p> <p>給食運営</p> <p>職員研修</p> <p>巡回指導</p>

主な既定事業

款名 保健福祉費

事業名 (千円)	特定財源内訳 (千円)	摘要
<p>認証保育所運営</p> <p>予算額 850,825</p> <p>特定財源 49,200</p> <p>一般財源 801,625</p>	<p>都支 子育て支援対策臨時特例補助金(安心こども基金) 15,000</p> <p>その他特定財源 34,200</p>	<p>認証保育所運営事務</p> <p>A型 12所</p> <p>(うち新規2所)</p> <p>B型 4所</p>
<p>家庭福祉員</p> <p>予算額 87,447</p> <p>特定財源 696</p> <p>一般財源 86,751</p>	<p>都支 子育て支援対策臨時特例補助金(安心こども基金) 696</p>	<p>運営委託</p> <p>家庭福祉員 16名</p> <p>受託児定員 54名</p> <p>運営経費</p>
<p>グループ保育室の運営</p> <p>予算額 55,589</p> <p>特定財源 0</p> <p>一般財源 55,589</p>		<p>グループ保育室の運営経費</p> <p>グループ保育室 2所</p> <p>定員 45名</p> <p>利用者負担軽減</p>
<p>認定こども園運営</p> <p>予算額 13,261</p> <p>特定財源 6,630</p> <p>一般財源 6,631</p>	<p>都支 認定こども園運営費等補助金 6,630</p>	<p>認定こども園運営費</p> <p>幼稚園型 2所</p> <p>定員 56名</p>
<p>病児・病後児保育</p> <p>予算額 22,470</p> <p>特定財源 10,500</p> <p>一般財源 11,970</p>	<p>都支 病児・病後児保育事業費補助金 10,500</p>	<p>病児・病後児保育室運営</p> <p>病児保育室 A型1所</p> <p>病後児保育室 A型1所</p> <p>運営事務費</p>
<p>学童クラブ事業</p> <p>予算額 175,751</p> <p>特定財源 103,811</p> <p>一般財源 71,940</p>	<p>都支 学童クラブ運営費補助金 5,816</p> <p>その他特定財源 97,995</p>	<p>学童クラブ事業</p> <p>学童クラブ 51所</p> <p>(公設民営7所、民間2所含む)</p> <p>学童クラブ利用料</p> <p>運営業務委託 7所</p> <p>(うち新規2所)</p> <p>民間学童クラブ運営費助成 2所</p>

主な既定事業

款名 保健福祉費

事業名 (千円)	特定財源内訳 (千円)	摘要
<p>民間認可外保育施設利用者負担軽減</p> <p>予算額 22,540</p> <p>特定財源 0</p> <p>一般財源 22,540</p>		民間認可外保育施設利用者負担軽減
<p>生活保護費</p> <p>予算額 12,798,534</p> <p>特定財源 10,048,278</p> <p>一般財源 2,750,256</p>	<p>国庫 生活保護費負担金 9,396,306</p> <p>国庫 セーフティネット支援対策等事業費補助金 32,682</p> <p>都支 生活保護費負担金 432,230</p> <p>都支 無料乗車券発行業務委託金 60</p> <p>その他特定財源 187,000</p>	<p>生活保護費</p> <p>生活扶助 月 5,500人</p> <p>住宅扶助 月 4,583件</p> <p>教育扶助 月 175人</p> <p>介護扶助(国保連分) 月 1,667件</p> <p>介護扶助(事務所分) 月 15件</p> <p>医療扶助(基金分) 月 11,770件</p> <p>医療扶助(事務所分) 月 5,000件</p> <p>出産扶助 年 3件</p> <p>生業扶助 月 67件</p> <p>葬祭扶助 年 130件</p> <p>保護施設生活費 月 71件</p> <p>保護施設事務費 月 75件</p> <p>医療費等支払事務委託 月 13,800件</p> <p>嘱託医報酬</p> <p>生活保護システム運用事務費</p> <p>生活保護運営事務費</p>
<p>各種保健事業推進活動</p> <p>予算額 8,231</p> <p>特定財源 0</p> <p>一般財源 8,231</p>		<p>薬物乱用防止推進活動</p> <p>献血及び骨髄バンクドナー登録推進活動</p> <p>地域保健推進協議会</p> <p>区民健康保持事業及び医療技術研修補助金</p> <p>保健福祉専門職員研修</p> <p>自殺対策推進活動</p> <p>政策科学推進研究</p>

主な既定事業

款名 保健福祉費

事業名 (千円)	特定財源内訳 (千円)	摘要
救命救急体制の充実 予算額 71,596 特定財源 0 一般財源 71,596		急病医療情報センターの運営等 救急医療連絡協議会 急病医療情報センター 1所 救急協力員の養成等 救命講習テキスト 100人分
急病診療事業の運営 予算額 203,697 特定財源 5,020 一般財源 198,677	都支 医療保健政策区市町村包括補助事業補助金 610 都支 小児初期救急平日夜間診療事業補助金 4,410	休日夜間等急病診療事業 平日準夜（小児救急医療） 午後7時30分～午後10時30分 土曜日 午後5時～午後10時 休日 午前9時～午後10時 小児救急医療体制の整備 歯科休日急病診療事業 休日夜間等急病診療調剤事業
住民参画の健康なまちづくり 予算額 4,249 特定財源 1,358 一般財源 2,891	国庫 感染症予防費負担金 390 都支 区市町村食育推進活動支援事業費補助金 968	地域健康づくりグループ活動支援 食育の推進 健康づくりリーダー活動支援
がん検診 予算額 450,230 特定財源 70,292 一般財源 379,938	国庫 感染症予防事業費等補助金 70,292	胃がん検診 3,900名 子宮がん検診 14,400名 肺がん検診 1,790名 乳がん検診 12,500名 大腸がん検診 61,000名 喉頭がん検診 1,140名 前立腺がん検診 1,300名 がん検診精度管理委員会 年2回 パートタイマー報酬 女性特有のがん検診
区民健康診査 予算額 206,816 特定財源 18,687 一般財源 188,129	都支 健康増進事業費補助金 18,687	成人健康診査 9,000名 パートタイマー報酬 区独自項目上乘せ分

主な既定事業

款名 保健福祉費

事業名 (千円)	特定財源内訳 (千円)	摘要
<p>成人歯科健康診査</p> <p>予算額 75,783</p> <p>特定財源 0</p> <p>一般財源 75,783</p>		<p>パートタイマー報酬</p> <p>健診事務費</p> <p>30・35・40・45・50歳 6,100名</p> <p>60・70歳 1,900名</p> <p>新成人歯科健診</p>
<p>中高年者眼科検診</p> <p>予算額 56,069</p> <p>特定財源 0</p> <p>一般財源 56,069</p>		<p>中高年者眼科検診</p> <p>40・45・50・55・60歳 7,500名</p> <p>パートタイマー報酬</p>
<p>妊産婦等健康診査</p> <p>予算額 305,376</p> <p>特定財源 83,204</p> <p>一般財源 222,172</p>	<p>都支 妊婦健康診査事業補助金 83,204</p>	<p>妊婦健康診査</p> <p>公費負担健診回数 1人あたり 14回</p> <p>妊婦歯科健康診査 1,000名</p> <p>母子保健指導</p>
<p>母子に関する相談・講座等</p> <p>予算額 32,617</p> <p>特定財源 10,000</p> <p>一般財源 22,617</p>	<p>国庫 次世代育成支援対策費補助金 10,000</p>	<p>出産育児準備教室</p> <p>育児相談・講習会</p> <p>すこやか赤ちゃん訪問</p> <p>生後4か月までの全戸訪問 4,000件</p> <p>休日パパママ学級</p> <p>実施回数 40回</p> <p>参加者 1,000組</p>
<p>予防接種</p> <p>予算額 662,829</p> <p>特定財源 78,143</p> <p>一般財源 584,686</p>	<p>都支 予防接種費負担金 27,159</p> <p>都支 医療保健政策区市町村包括補助事業補助金 21,535</p> <p>その他特定財源 29,449</p>	<p>予防接種</p> <p>定期予防接種</p> <p>麻しん風しん混合ワクチン (第1期・第2期末接種) ヒブワクチン助成 10,018件</p> <p>肺炎球菌ワクチン助成 18,517件</p> <p>子宮頸がんワクチン助成 1,600件</p> <p>健康被害救済</p>

主な既定事業

款名 保健福祉費

事業名 (千円)	特定財源内訳 (千円)	摘要
新型インフルエンザ対策		
予算額 26,587		薬品の保管等
特定財源 0		普及啓発
一般財源 26,587		流行時対策費

主な既定事業

款名 都市整備費

事業名 (千円)	特定財源内訳 (千円)	摘要
まちづくりの基本方針の推進 予算額 8,502 特定財源 0 一般財源 8,502		まちづくり施策の総合調整 バリアフリーの推進 都立公園対策
鉄道連続立体交差の推進 予算額 12,195 特定財源 0 一般財源 12,195		京王線沿線まちづくり 西武新宿線沿線まちづくり 沿線まちづくり活動団体助成 まちづくり協議会運営助成 4 団体
防災まちづくり 予算額 6,007 特定財源 2,677 一般財源 3,330	国庫 密集住宅市街地整備 事業補助金 1,785 都支 木造住宅密集地域整 備事業補助金 892	阿佐谷・高円寺地域防災まちづくり まちづくりを進める会の運営 路線測量 地域のまちづくり計画支援事務 不燃化推進事務費
景観まちづくり 予算額 5,049 特定財源 136 一般財源 4,913	その他特定財源 136	景観まちづくりの普及・啓発 景観重要建造物等の保存 景観形成の推進 大田黒公園周辺地区景観まちづくり 中杉通り沿道周辺地区景観まちづくり
まちづくり施策の推進 予算額 6,336 特定財源 0 一般財源 6,336		まちづくり活動団体助成 まちづくり活動団体助成 10 団体 まちづくり協議会運営助成 2 団体 まちづくりコンサルタント派遣 コンサルタント派遣 50 時間 まちづくり景観審議会の運営

主な既定事業

款名 都市整備費

事業名 (千円)	特定財源内訳 (千円)	摘要
<p>区営住宅の提供</p> <p>予算額 213,976</p> <p>特定財源 321,434</p> <p>一般財源 -107,458</p>	<p>国庫 地域住宅事業費補助金 1,200</p> <p>都支 公営住宅供給助成事業費補助金 6,958</p> <p>その他特定財源 313,276</p>	<p>維持・修繕 31団地 850戸</p> <p>連絡員配置等事務</p> <p>入居者募集等事務</p> <p>使用料等収納事務</p> <p>シルバーピアの運営</p>
<p>高齢者等アパートの提供</p> <p>予算額 103,204</p> <p>特定財源 25,650</p> <p>一般財源 77,554</p>	<p>都支 高齢社会対策区市町村包括補助事業補助金 437</p> <p>その他特定財源 25,213</p>	<p>高齢者等応急一時居室提供</p> <p>高齢者等アパートあっせん入居支援制度補助金</p> <p>見守りサービス業務委託</p> <p>債務保証費用助成</p>
<p>耐震改修促進</p> <p>予算額 142,627</p> <p>特定財源 42,451</p> <p>一般財源 100,176</p>	<p>国庫 地域住宅事業費補助金 18,362</p> <p>国庫 住宅・建築物耐震改修等事業費補助金 20,093</p> <p>都支 マンション耐震診断助成事業費補助金 2,714</p> <p>都支 木造住宅耐震化促進事業費補助金 1,281</p> <p>その他特定財源 1</p>	<p>耐震診断支援</p> <p>診断士派遣業務</p> <p>精密診断補助金</p> <p>耐震改修支援</p> <p>木造耐震改修助成</p> <p>非木造耐震改修助成</p>
<p>放置自転車対策の推進</p> <p>予算額 223,583</p> <p>特定財源 97,937</p> <p>一般財源 125,646</p>	<p>その他特定財源 97,937</p>	<p>放置自転車の撤去業務管理</p> <p>放置禁止区域 22駅23箇所</p> <p>集積所 8箇所</p> <p>撤去台数 60,000台</p> <p>撤去自転車の返還業務管理</p> <p>撤去自転車の処分業務委託</p> <p>放置防止指導・撤去・返還に関する業務委託</p> <p>自転車の放置防止啓発業務</p> <p>自転車放置防止協力員の活動</p>

主な既定事業

款名 都市整備費

事業名 (千円)	特定財源内訳 (千円)	摘要
<p>道路台帳の整備</p> <p>予算額 11,017</p> <p>特定財源 552</p> <p>一般財源 10,465</p>	<p>その他特定財源 552</p>	<p>道路台帳の整備 公共基準点の点検測量</p> <p>道路台帳の閲覧</p>
<p>道路維持補修</p> <p>予算額 661,816</p> <p>特定財源 1,358,093</p> <p>一般財源 -696,277</p>	<p>その他特定財源 1,358,093</p>	<p>安全で快適な道路の維持補修 路面補修 20,000㎡ 側溝補修 5,000㎡</p> <p>雨水対策のとりくみ 透水性舗装洗浄 29,000㎡</p> <p>道路の日常管理</p> <p>駅周辺道路と付属施設の維持管理</p> <p>快適な歩行者空間の維持 路面補修 1,800㎡ 側溝補修 500㎡</p> <p>道路のみどりをまもる 樹木剪定(区道) 6,000本 植栽帯管理(区道) 18,830㎡ 樹木剪定(歩行系通路) 700本 植栽帯管理(歩行系通路) 3,080㎡</p> <p>道路保全への区民参加</p>
<p>交通安全運動の推進</p> <p>予算額 40,842</p> <p>特定財源 0</p> <p>一般財源 40,842</p>		<p>各種団体への支援 交通安全協会支援 3協会</p> <p>交通安全啓発活動の推進 高齢者運転免許返納支援</p> <p>自転車安全利用の推進</p>
<p>南北バスの運行</p> <p>予算額 72,732</p> <p>特定財源 13,656</p> <p>一般財源 59,076</p>	<p>都支 地域福祉推進区市町村包括補助事業補助金 9,000</p> <p>その他特定財源 4,656</p>	<p>既存路線の運行 走行路線 3路線</p> <p>交通事業者連絡会議の運営</p> <p>交通体系の整備 新路線調査研究</p> <p>都支出金返納金</p>

主な既定事業

款名 都市整備費

事業名 (千円)	特定財源内訳 (千円)	摘要
公園事業		
予算額 65,533	その他特定財源 1,128	公園事業
特定財源 1,128		区民参加事業運営
一般財源 64,405		公園育て組 45 団体 花咲かせ隊 130 団体
みどりを創る		
予算額 105,061	都支 地球温暖化対策等推進のための区市町村補助金 6,763	学校の環境向上 学校接道部緑化工事 3 校
特定財源 6,763		みどりのリサイクル 落ち葉集積所設置 3 校
一般財源 98,298		苗木の育成・活用 7,200 本 公共施設の樹木維持管理 生けがき道づくり 接道部緑化助成 屋上・壁面緑化助成
公園緑地事務所等の管理運営		
予算額 51,879	その他特定財源 2,562	公園緑地事務所等の管理運営
特定財源 2,562		公園緑地事務所 2 箇所 公園管理事務所 7 箇所
一般財源 49,317		角川庭園・幻戯山房の管理運営

主な既定事業

款名 環境清掃費

事業名 (千円)	特定財源内訳 (千円)	摘要
<p>省エネ行動の推進</p> <p>予算額 59,700</p> <p>特定財源 5,000</p> <p>一般財源 54,700</p>	<p>都支 地球温暖化対策等推進補助金 5,000</p>	<p>地域省エネルギービジョンの推進</p> <p>再生可能エネルギーの普及推進</p> <p>太陽エネルギー利用機器設置助成</p> <p>省エネ機器等設置助成</p> <p>雨水利用の促進</p>
<p>環境保全の普及啓発</p> <p>予算額 2,273</p> <p>特定財源 0</p> <p>一般財源 2,273</p>		<p>環境白書の作成</p> <p>啓発事業</p> <p>環境基本計画</p>
<p>安全美化条例に基づく生活環境の改善</p> <p>予算額 33,034</p> <p>特定財源 79</p> <p>一般財源 32,955</p>	<p>その他特定財源 79</p>	<p>環境美化・改善活動の推進</p> <p>クリーン大作戦の推進</p> <p>迷惑喫煙に対する取り組み</p> <p>指定地区の維持・管理</p>
<p>ごみ減量運動</p> <p>予算額 29,082</p> <p>特定財源 2,100</p> <p>一般財源 26,982</p>	<p>その他特定財源 2,100</p>	<p>ごみ減量運動の普及・啓発</p> <p>ごみ減量運動の推進</p> <p>清掃車（カッター）の出前学習</p>
<p>ごみ・し尿の収集・運搬</p> <p>予算額 1,062,682</p> <p>特定財源 300,002</p> <p>一般財源 762,680</p>	<p>その他特定財源 300,002</p>	<p>可燃ごみ・不燃ごみの収集・運搬</p> <p>ごみ集積所 26,430箇所</p> <p>車両借上等経費</p> <p>粗大ごみの収集・運搬</p> <p>粗大ごみの申込受付</p> <p>し尿の収集・運搬</p>

主な既定事業

款名 環境清掃費

事業名 (千円)	特定財源内訳 (千円)	摘要
<p>資源の回収</p> <p>予算額 2,100,121</p> <p>特定財源 123,384</p> <p>一般財源 1,976,737</p>	<p>その他特定財源 123,384</p>	<p>古紙、びん、缶回収 古紙・びん・缶回収業務 古紙・びん・缶資源化 資源持ち去り対策</p> <p>ペットボトル回収 ペットボトル回収業務 ペットボトル資源化</p> <p>プラスチック製容器包装回収 車両雇上 プラスチック製容器包装資源化</p>
<p>リサイクル活動の支援</p> <p>予算額 105,487</p> <p>特定財源 0</p> <p>一般財源 105,487</p>		<p>リサイクルの普及・啓発 資源の集団回収の支援</p> <p>生ごみ堆肥化及び減量の推進 コンポスト容器購入助成 生ごみ処理機購入助成</p> <p>すぎなみ環境ネットワーク運営補助</p> <p>リサイクルひろば高井戸維持管理</p>
<p>杉並清掃事務所の維持管理</p> <p>予算額 121,431</p> <p>特定財源 9,083</p> <p>一般財源 112,348</p>	<p>その他特定財源 9,083</p>	<p>杉並清掃事務所の施設維持管理</p> <p>杉並清掃事務所方南支所の施設維持管理</p> <p>清掃事業所の施設維持管理</p>

主な既定事業

款名 教育費

事業名 (千円)	特定財源内訳 (千円)	摘要
<p>学校適正配置の推進</p> <p>予算額 1,492</p> <p>特定財源 0</p> <p>一般財源 1,492</p>		<p>学校適正配置の推進</p>
<p>教育ビジョンの推進</p> <p>予算額 6,149</p> <p>特定財源 0</p> <p>一般財源 6,149</p>		<p>教育ビジョンの推進 小中一貫教育の実施 (仮称)教育憲章に関する経費</p>
<p>地域教育改革の推進</p> <p>予算額 88,961</p> <p>特定財源 50,002</p> <p>一般財源 38,959</p>	<p>都支 学校支援地域本部事業委託金 50,002</p>	<p>地域運営学校 15校 学校運営協議会 (うち新規校 3校)</p> <p>学校評議員 (仮称)地域教育推進協議会</p> <p>学校支援本部 66校 (うち新規校 14校)</p>
<p>中学校部活動支援事業</p> <p>予算額 33,197</p> <p>特定財源 0</p> <p>一般財源 33,197</p>		<p>部活動支援 合同部活動</p> <p>中学生レスキュー隊</p>
<p>学校人事・給与事務</p> <p>予算額 839,151</p> <p>特定財源 4,297</p> <p>一般財源 834,854</p>	<p>都支 新しい学校づくり重点支援事業補助金 1,862</p> <p>その他特定財源 2,435</p>	<p>学校補助職員人件費</p> <p>学校職員旅費</p> <p>修学旅行付添医師・看護師謝礼等</p> <p>通学安全指導業務</p> <p>校門周辺警戒業務</p> <p>学校施設管理業務</p> <p>学校管理包括委託</p> <p>学校職員人事給与管理事務</p> <p>教員代替等職員人件費</p>

主な既定事業

款名 教育費

事業名 (千円)	特定財源内訳 (千円)	摘要
<p>特別支援教育(障害児教育)</p> <p>予算額 130,099</p> <p>特定財源 0</p> <p>一般財源 130,099</p>		<p>特別支援教育の就学相談</p> <p>特別支援学級の運営 特別支援学級介助員 24名</p> <p>特別支援教育の推進 通常学級介助員 14名 介助員ボランティア 25名</p> <p>学習支援教員 15名</p> <p>臨床心理士による巡回指導 言語聴覚士による巡回指導</p> <p>特別支援学級の増設 情緒障害(通級)学級数の増</p>
<p>高校生奨学資金貸付</p> <p>予算額 116,690</p> <p>特定財源 90,855</p> <p>一般財源 25,835</p>	<p>その他特定財源 90,855</p>	<p>高校生奨学資金貸付 公立高等学校入学準備金 52名 私立高等学校入学準備金 77名</p> <p>月額奨学金新規貸付 97名 月額奨学金継続貸付 186名</p> <p>奨学資金債権管理・回収等業務委託</p>
<p>教育職員人事事務</p> <p>予算額 31,637</p> <p>特定財源 6,681</p> <p>一般財源 24,956</p>	<p>都支 事務処理特例委託金 (事業費) 6,681</p>	<p>教育職員人事事務</p> <p>学校司書 11名</p>
<p>杉並師範館への助成</p> <p>予算額 38,605</p> <p>特定財源 0</p> <p>一般財源 38,605</p>		<p>杉並師範館運営補助</p>
<p>国際理解教育の推進</p> <p>予算額 31,166</p> <p>特定財源 0</p> <p>一般財源 31,166</p>		<p>外国人講師英語指導</p> <p>帰国・外国人児童生徒教育</p> <p>国際理解教育の推進</p>

主な既定事業

款名 教育費

事業名 (千円)	特定財源内訳 (千円)	摘要
<p>学校給食の推進</p> <p>予算額 907,967</p> <p>特定財源 0</p> <p>一般財源 907,967</p>		<p>学校給食職員研修</p> <p>学校給食の普及・啓発 食育の推進（飯椀の購入）</p> <p>学校給食職員衛生管理</p> <p>学校給食調理業務委託 小学校 25校 (うち新規 2校)</p> <p>中学校 17校 (うち新規 1校)</p> <p>南伊豆健康学園 1園</p>
<p>区立学校教育活動の推進</p> <p>予算額 52,699</p> <p>特定財源 6,570</p> <p>一般財源 46,129</p>	<p>都支 地球温暖化対策等推進補助金 4,610</p> <p>都支 教育方法等改善研究委託金 1,960</p>	<p>学校課内外活動経費 音楽鑑賞教室 キャリア教育の推進 キッズISO 連合音楽会</p> <p>教科用図書採択・無償給与事務</p> <p>新教育課程対応 小学校英語活動</p> <p>小学校理科支援員 7名</p>
<p>学校教育への支援</p> <p>予算額 70,175</p> <p>特定財源 2,000</p> <p>一般財源 68,175</p>	<p>都支 教育方法等改善研究委託金 2,000</p>	<p>学校経営支援 教育SAT</p> <p>薬物乱用防止教育</p> <p>学力・体力の向上 学力・体力向上調査</p> <p>合同学習会</p> <p>教育調査・研究</p> <p>日本語教育の充実</p> <p>学校図書館支援</p>

主な既定事業

款名 教育費

事業名 (千円)	特定財源内訳 (千円)	摘要
小学校の運営管理 予算額 1,931,387 特定財源 6,884 一般財源 1,924,503	都支 公立学校運動場芝生化維持管理経費補助金 3,558 その他特定財源 3,326	小学校運営管理 冷水機の増設
南伊豆健康学園維持管理 予算額 72,309 特定財源 11,855 一般財源 60,454	その他特定財源 11,855	健康学園維持管理 校舎等耐震設計委託 健康学園運営管理 健康学園入園募集
済美養護学校維持管理 予算額 109,538 特定財源 366 一般財源 109,172	都支 公立学校運動場芝生化維持管理経費補助金 366 その他特定財源	養護学校維持管理 養護学校運営管理 言語訓練士 3名
中学校の運営管理 予算額 1,000,519 特定財源 1,068 一般財源 999,451	都支 公立学校運動場芝生化維持管理経費補助金 402 その他特定財源 666	中学校運営管理 冷水機の増設
中学校の移動教室 予算額 86,854 特定財源 11,082 一般財源 75,772	その他特定財源 11,082	移動教室 菅平高原 その他 セカンドスクール 校外体験学習活動
幼稚園維持管理 予算額 29,341 特定財源 36,017 一般財源 -6,676	国庫 幼稚園就園奨励費補助金 81 その他特定財源 35,936	幼稚園運営維持管理 幼稚園教育用教材教具関係 学習教材費

主な既定事業

款名 教育費

事業名 (千円)	特定財源内訳 (千円)	摘要
就園事務 予算額 38,575 特定財源 549 一般財源 38,026	国庫 幼稚園就園奨励費補助金 12 その他特定財源 537	園児募集 障害幼児介助員 介助員 23名 介助ボランティア 75回分
就学前教育 予算額 1,640 特定財源 0 一般財源 1,640		区立・私立幼稚園共同研修 就学前教育 ことばの教育に関する研究会 就学前教育振興ビジョンの策定
幼稚園等就園奨励 予算額 219,301 特定財源 54,565 一般財源 164,736	国庫 幼稚園就園奨励費補助金 54,565	幼稚園等就園奨励 就園奨励費補助金
私立幼稚園等教育支援 予算額 786,183 特定財源 140,246 一般財源 645,937	都支 私立幼稚園等園児保護者負担軽減費補助金 140,246	私立幼稚園等園児保護者負担軽減 保護者補助金 入園料助成金 私立幼稚園等補助
社会教育団体協働事業 予算額 9,299 特定財源 0 一般財源 9,299		大学公開講座 総合文化祭 60周年記念事業開催分担金 団体育成
郷土博物館の運営管理 予算額 17,137 特定財源 1,249 一般財源 15,888	その他特定財源 1,249	博物館事業の運営管理経費 運営管理委託に向けた準備 運営協議会の経費 特別・企画展の開催経費 郷土史講座等の開催経費 伝統芸能実演の開催経費

主な既定事業

款名 教育費

事業名 (千円)	特定財源内訳 (千円)	摘要
<p>図書館運営</p> <p>予算額 1,019,716</p> <p>特定財源 0</p> <p>一般財源 1,019,716</p>		<p>中央図書館 国民読書年記念経費</p> <p>永福図書館 指定管理者による運営委託 正月開館の実施</p> <p>柿木図書館</p> <p>高円寺図書館</p> <p>宮前図書館 指定管理者による運営委託 正月開館の実施</p> <p>成田図書館 指定管理者による運営委託 正月開館の実施</p> <p>西荻図書館</p> <p>阿佐谷図書館 指定管理者による運営委託 正月開館の実施</p> <p>南荻窪図書館</p> <p>下井草図書館 正月開館の実施</p> <p>高井戸図書館 指定管理者による運営委託 正月開館の実施</p> <p>方南図書館 指定管理者による運営委託 正月開館の実施</p> <p>今川図書館</p>
<p>生涯スポーツ振興事業</p> <p>予算額 32,912</p> <p>特定財源 631</p> <p>一般財源 32,281</p>	<p>都支 健康増進事業費補助金 31</p> <p>その他特定財源 600</p>	<p>31 体育指導委員の活動</p> <p>駅伝大会の開催 中学校駅伝大会開催分担金</p> <p>600 区民歩こう会の開催</p> <p>心身障害者スポーツ教室 わいわいスポーツ教室の開催</p> <p>スポーツ栄誉章の授与</p> <p>体育団体活動の奨励 交流自治体とのスポーツ交流</p>

主な既定事業

款名 教育費

事業名 (千円)	特定財源内訳 (千円)	摘要
財団法人杉並区スポーツ振興財団への助成		
予算額 96,412		運営等補助金
特定財源 0		
一般財源 96,412		
体育施設の維持管理		
予算額 772,241	都支 事務処理特例委託金 (事業費) 910	松ノ木運動場の維持管理
特定財源 84,571	その他特定財源 83,661	和田堀公園野球場の維持管理
一般財源 687,670		下高井戸運動場の維持管理 指定管理者・管理運営委託
		上井草スポーツセンターの維持管理 指定管理者・管理運営委託 多目的競技場整備
		高井戸温水プールの維持管理 指定管理者・管理運営委託
		杉並第十小学校温水プールの維持管理
		高円寺体育館の維持管理 指定管理者・管理運営委託
		妙正寺体育館の維持管理 指定管理者・管理運営委託
		大宮前体育館の維持管理 指定管理者・管理運営委託
		永福体育館の維持管理 指定管理者・管理運営委託
		荻窪体育館の維持管理 指定管理者・管理運営委託
		馬橋公園運動広場の維持管理
		塚山公園運動場の維持管理
		井草森公園運動場の維持管理
		柏の宮公園運動場の維持管理
		和田堀公園プールの維持管理
		関根文化公園プールの維持管理
		阿佐谷けやき公園プールの維持管理
		(暫定) 富士見ヶ丘運動場の維持管理 テニスコート整備
		体育施設維持管理

第4 特別会計

4 - 1 国民健康保険事業会計

4 - 2 老人保健医療会計

4 - 3 介護保険事業会計

4 - 4 後期高齢者医療事業会計

〔 特 別 会 計 〕

4-1 国民健康保険事業会計予算総括表

歳入

(単位:千円)

科 目	22年度予算額	21年度予算額	差引増減額	前年比 (%)	構成比 (%)
国民健康保険料	15,793,518	15,816,231	22,713	99.9	32.5
一部負担金	2	2	0	100.0	0.0
使用料及び手数料	72	72	0	100.0	0.0
国庫支出金	9,889,886	9,555,230	334,656	103.5	20.3
療養給付費等交付金	1,353,787	1,985,503	631,716	68.2	2.8
前期高齢者交付金	7,018,263	7,692,084	673,821	91.2	14.4
都支出金	2,332,181	2,276,223	55,958	102.5	4.8
共同事業交付金	4,714,309	7,578,398	2,864,089	62.2	9.7
繰入金	7,230,915	6,378,626	852,289	113.4	14.9
繰越金	220,001	220,001	0	100.0	0.5
諸収入	55,233	65,625	10,392	84.2	0.1
合 計	48,608,167	51,567,995	2,959,828	94.3	100.0

歳出

(単位:千円)

科 目	22年度予算額	21年度予算額	差引増減額	前年比 (%)	構成比 (%)
総務費	1,089,802	1,025,408	64,394	106.3	2.2
保険給付費	32,220,025	31,805,013	415,012	101.3	66.4
老人保健拠出金	129,633	81,749	47,884	158.6	0.3
前期高齢者納付金	11,840	21,785	9,945	54.3	0.0
後期高齢者支援金	6,241,120	6,760,125	519,005	92.3	12.8
介護納付金	2,770,364	2,557,049	213,315	108.3	5.7
共同事業拠出金	4,678,526	7,837,453	3,158,927	59.7	9.6
保健事業費	647,752	689,202	41,450	94.0	1.3
諸支出金	183,350	158,392	24,958	115.8	0.4
予備費	635,755	631,819	3,936	100.6	1.3
合 計	48,608,167	51,567,995	2,959,828	94.3	100.0

国民健康保険事業会計基礎数値

被 保 険 者 世 帯 数			108,007世帯
被 保 険 者 数			156,599人
保 険 料 率 等	基 礎 分	所 得 割 料 率	80 / 100
		均 等 割 額	31,200円
	後期高齢者 支 援 分	所 得 割 料 率	23 / 100
		均 等 割 額	8,700円
	介 護 分	所 得 割 料 率	16 / 100
		均 等 割 額	12,000円
療 養 諸 費	一 般 分	一 人 当 り 費 用 額	232,582円
		受 診 回 数	9.00回
	退 職 分	一 人 当 り 費 用 額	414,955円
		受 診 回 数	16.50回
出 生 率 (出 産 育 児 件 数)			5.11 / 1,000 (800件)
死 亡 率 (葬 祭 件 数)			3.83 / 1,000 (600件)

1件あたり70万円以上の医療費にかかる高額医療費共同事業の算定方式の変更により共同事業拠出金及び共同事業交付金がそれぞれ大幅に減りました(拠出金:約31億6千万円の減、交付金:約28億6千万円の減)。また、後期高齢者支援金は、平成20年度に発足した後期高齢者医療制度に係る支援金の精算額を含んだことにより、減少しました(約5億2千万円の減)。その結果、会計規模は5.7%減少しています。

4-2 老人保健医療会計予算総括表

歳入

(単位:千円)

科 目	22年度予算額	21年度予算額	差引増減額	前年比 (%)	構成比 (%)
支払基金交付金	33,892	78,139	44,247	43.4	37.8
国庫支出金	11,362	13	11,349	87,400.0	12.6
都支出金	2,848	13	2,835	21,907.7	3.2
繰入金	21,457	50,207	28,750	42.7	23.9
繰越金	20,000	20,000	0	100.0	22.3
諸収入	166	1,486	1,320	11.2	0.2
合 計	89,725	149,858	60,133	59.9	100.0

歳出

(単位:千円)

科 目	22年度予算額	21年度予算額	差引増減額	前年比 (%)	構成比 (%)
医療諸費	55,296	128,368	73,072	43.1	61.6
諸支出金	34,429	21,482	12,947	160.3	38.4
予備費	0	8	8	0.0	0.0
合 計	89,725	149,858	60,133	59.9	100.0

老人保健医療会計基礎数値

対 象 者 数	49,063人
---------	---------

平成20年度から老人保健法による医療給付制度は後期高齢者医療制度へ移行しました。平成22年度老人保健医療会計の経費は平成19年度までの医療給付分となり、特別会計は、平成22年度で終了となります。

4-3 介護保険事業会計予算総括表

歳 入

(単位:千円)

科 目	22年度予算額	21年度予算額	差引増減額	前年比 (%)	構成比 (%)
介護保険料	5,272,136	5,242,624	29,512	100.6	17.6
使用料及び手数料	1	1	0	100.0	0.0
国庫支出金	6,445,776	6,005,719	440,057	107.3	21.5
支払基金交付金	8,534,494	7,944,121	590,373	107.4	28.6
都支出金	4,324,910	4,045,247	279,663	106.9	14.5
財産収入	19,319	20,916	1,597	92.4	0.1
寄附金	1	1	0	100.0	0.0
繰入金	5,243,713	4,762,890	480,823	110.1	17.6
繰越金	10,902	10,902	0	100.0	0.0
諸収入	20,433	23,426	2,993	87.2	0.1
合 計	29,871,685	28,055,847	1,815,838	106.5	100.0

歳 出

(単位:千円)

科 目	22年度予算額	21年度予算額	差引増減額	前年比 (%)	構成比 (%)
総務費	425,714	364,170	61,544	116.9	1.5
保険給付費	27,990,879	26,095,940	1,894,939	107.3	93.7
基金積立金	64,739	83,163	18,424	77.8	0.2
地域支援事業	1,229,448	1,301,669	72,221	94.5	4.1
諸支出金	10,905	10,905	0	100.0	0.0
予備費	150,000	200,000	50,000	75.0	0.5
合 計	29,871,685	28,055,847	1,815,838	106.5	100.0

介護保険事業会計基礎数値

第1号被保険者数	104,549人
保険料基準月額	4,000円
要介護等認定者数	19,316人
一人当り年間サービス費	1,449,103円

平成22年度は、第四期介護保険事業計画に基づく2年目となります。保険料の基準月額は初年度と同様4,000円です。また、要介護等認定者は1.03%の増加を見込み、会計規模は6.5%の増加となっています。

4-4 後期高齢者医療事業会計予算総括表

歳入

(単位:千円)

科目	22年度予算額	21年度予算額	差引増減額	前年比 (%)	構成比 (%)
後期高齢者医療保険料	6,572,513	5,888,944	683,569	111.6	56.6
使用料及び手数料	2	2	0	100.0	0.0
繰入金	4,789,682	4,382,082	407,600	109.3	41.2
繰越金	25,000	1	24,999	2,500,000.0	0.2
諸収入	232,709	105,040	127,669	221.5	2.0
合計	11,619,906	10,376,069	1,243,837	112.0	100.0

歳出

(単位:千円)

科目	22年度予算額	21年度予算額	差引増減額	前年比 (%)	構成比 (%)
総務費	98,390	75,882	22,508	129.7	0.9
保険給付費	143,500	0	143,500		1.2
広域連合納付金	10,896,265	9,669,941	1,226,324	112.7	93.8
保健事業費	326,660	446,133	119,473	73.2	2.8
諸支出金	120,635	84,113	36,522	143.4	1.0
予備費	34,456	100,000	65,544	34.5	0.3
合計	11,619,906	10,376,069	1,243,837	112.0	100.0

後期高齢者医療事業会計基礎数値

被 保 険 者 数	52,540人
保 険 料 一 人 平 均	126,000円
軽 減 措 置 適 用 後 保 険 料 一 人 平 均	114,500円
一 人 当 り 年 間 医 療 費	797,769円

後期高齢者医療制度は、75歳以上の高齢者（65歳以上の障害認定による対象者を含む）を対象とした、独立した医療制度です。区は制度の実施主体である東京都後期高齢者医療広域連合と役割分担をして運営を行います。なお、後期高齢者医療制度を廃止し、新制度を創設する方針が示されましたが、新制度移行までの間、現制度を継続して実施します。

用語の解説

歳入科目：歳入科目は、収入を性質別に分類したものです。

款	内 容
特 別 区 税	特別区民税、軽自動車税及び特別区たばこ税です。区の最も基幹的な財源となっています。
地 方 譲 与 税	自動車重量税・地方揮発油税（旧地方道路税）を原資とし、区道の延長及び面積に応じて交付される自動車重量譲与税・地方揮発油譲与税があります。
利 子 割 交 付 金	利子所得にかかる利子割を原資とし、個人都民税収入決算割合に応じて交付されるものです。
配 当 割 交 付 金	配当所得にかかる配当割を原資とし、個人都民税収入決算割合に応じて交付されるものです。
株式等譲渡所得割交付金	株式等の譲渡所得にかかる譲渡所得割を原資とし、個人都民税収入決算割合に応じて交付されるものです。
地 方 消 費 税 交 付 金	地方消費税の1/2を原資とし、人口及び従業者数に応じ交付されるものです。
自 動 車 取 得 税 交 付 金	自動車取得税を原資とし、区道の延長及び面積に応じて交付されるものです。
地 方 特 例 交 付 金	定率減税による区民税減収を補てんするため交付されていた交付金が廃止され経過措置として交付されるもの（特別交付金）、及び児童手当、減収補てん（住宅ローン控除）に対して交付されるものです。
特 別 区 財 政 交 付 金	固定資産税、特別区民税法人分及び特別土地保有税を原資とし、都区財政調整制度に基づき、一定割合を交付されるものです。
交通安全対策特別交付金	交通安全反則金を原資として、道路交通安全施設整備の経費に充てるため、交通事故の発生件数、人口等に応じ交付されるものです。
分 担 金 及 び 負 担 金	特定の事業に要する経費に充てるため、一定の利益を受ける者から賦課徴収するものです。
使 用 料 及 び 手 数 料	公の施設の利用や役務の提供について徴収するものです。
国 庫 支 出 金	特定の事業に充てるため、一定の条件のもとに国から支出されるもので、国庫負担金・国庫補助金・国庫委託金があります。
都 支 出 金	特定の事業に充てるため、一定の条件のもとに都から支出されるもので、都負担金・都補助金・都委託金があります。
財 産 収 入	基金や財産の運用や物品の売払に伴う収入です。
寄 附 金	区へ無償譲渡された金銭で、用途を特定しない一般寄附金と、用途を指定した指定寄附金があります。
繰 入 金	基金や他の会計からの繰入金です。
繰 越 金	前年度から繰り越された金額です。
諸 収 入	他の歳入科目の区分に該当しないすべての収入です。
特 別 区 債	特定の建設事業等の財源に充てるため起こした区債の収入額です。

平成22年度 区政経営計画書

登録印刷物番号

21 - 0092

平成22年2月発行



杉並区役所

政策経営部財政課

〒166 - 8570 杉並区阿佐谷南1 - 15 - 1
03 - 3312 - 2111(大代表)

この印刷物は、再生紙を使用しています

歩きながら、
元気と文化が
生まれる街。
すぎなみ