

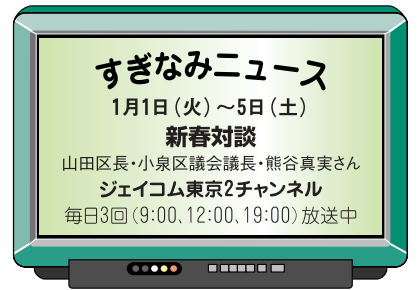

●発行/杉並区 ●編集/広報課
〒166-8570 杉並区阿佐谷南1-15-1
区の代表電話は ☎3312-2111
FAX 3312-9911 (広報課直通)
http://www.city.suginami.tokyo.jp/
☎ 3312

広報 **すぎなみ**

平成14年 1/1 NO.1579



「区議会だより」を折り込んであります。引き抜いてお読み下さい。

〈発行日〉毎月1日・11日・21日

すぎ丸 はじまる

小さな旅

阿佐ヶ谷駅と浜田山駅をむすぶ南北バスすぎ丸のやさしい笑顔が迎えてくれます。すぎ丸でふらっと出かけてみませんか。 **運転手さ**



新年あけましておめでとうございます

昨年、区政の進展に對しましてご協力をいただき、誠にありがとうございました。本年も、なにとぞよろしくお願ひ申し上げます。

●杉並区誕生七〇周年

昨年は、国内外で大きな事件が頻発するなど、かつてない多難な一年であったと思ひます。しかし後半は、愛子内親王さまのご誕生など明るいニュースもありました。今年、なんとか明るく安らかな一年にしたいものです。

また今年、杉並区が誕生して七〇周年にあたります。昭和7年、当時の杉並町、井荻町、和田堀町、高井戸町の四町が合併し、一四万六五〇〇人の人口で杉並区として発足以来、良好な文化都市として発展を遂げてきました。

明るさへの扉をひらく年に



杉並区長 **山田 宏**

この運動は、「お客様」に満足していただける行政サービスという視点で、区役所の仕事を徹底的に見直していくものです。たとえば、申請や届出などの手続きをできるだけ簡略にすること、苦情や要望に迅速に対応すること、明るい「声かけ運動」を展開することなど、お客様本位の新しい区役所づくりを行ってまいります。

この七〇周年を機に、区役所としては、「おかげさまで七〇年」という感謝の心で、すべの職場で、「区民満足向上運動」に取り組みます。

●スマートすぎなみ計画

長引く不況の影響で、区の「台所」も厳しい状態が続いているのは事実です。しかし、この三年にわたる区の行財政改革への

みなさまのご協力で、杉並区の財政は、少しずつ健全さを取りもどしつつあります。起債残高(区の借金)は、平成11年3月で八九六億円だったのが、都や国の補助金を活用して取得した旧興銀グランド分の区債を除けば、14年3月には七七二億円と二四億円の削減。一方、11年度に八八億円まで減ってしまった基金(区の貯金)は、14年3月には一六八億円にまで回復できる見込みになり、老朽化した校舎の建て替えや緊急時の財政的な備えを改善しつつあります。

今年も、一〇年間の行財政再建プランである「スマートすぎなみ計画」を着実に実行して、一日も早く健全な財政のめどをつけ、よりよい行政サービスを実行していきたいと思ひます。

●mook

厳しい区の台所事情でも、特に環境・健康・教育のKのつく3つのサービスには、今年も重点を置いていかねばなりません。

ゴミの減量化を一層すすめることと、とりわけレジ袋減量化に向け杉並発の「マイバッグ運動」を展開し、

また、平成11年には七一〇床だった特養ホームを、14年度末までに一〇八七床とするなど介護基盤の整備を急ぎ、医師会のご協力のもと平日夜間の子小児救急診療を再開します。

教育では、今年からの学校希望制度の実施に伴い、各校の個性ある総合学習を支援すると同時に、若い補助教員を導入します。扇風機も全教室に設置したいと思ひます。

私も区長就任以来、四年の任期のうち早三年が経とうとしています。今年、初心を忘れず、力の限りを尽くして、「明るさへの扉をひらく年」にしていきたいと思ひます。



すぎ丸で さあ出発!!

すぎ丸データブック

運行開始日...12年11月25日
 台数...5台(うち天然ガス車1台、リフト付1台)
 大きさ...全長7m、全幅2.08m、全高2.82m
 利用した人の数...51万2934人(13年11月30日現在)
 1日の平均利用人数...1433人

阿佐谷北3丁目の鈴木さん(79歳)
 下高井戸の弟の家へ行きます。前は荻窪に出て、バスで高井戸に行き電車に乗り換えていました。このバスができて、とても便利になりました。紅葉やきれいな景色を見ながらゆったり乗れるのが本当にいいですよ。



●尾崎熊野神社の大木
 境内のクロマツは、幹周り3.27m、高さ32メートルで、樹齢400年以上といわれています。区指定の天然記念物です。



成田西 いこいの森

宝昌寺
 善福寺川沿いの台地の上にある宝昌寺は、鎌倉・室町時代の古いお寺です。



●杉並児童交通公園

信号や踏切、歩道橋などがあり、自転車や足踏式ゴーカートで走り回りながら交通ルールを学ぶことができます。



新年号スペシャルクイズ!!

この地図の中にある
 ぼくの数は?
 ぼくも入れたすぎ丸
 の数を数えてね!
 (写真の中は数えないでね。)



ハガキに答え(すぎ丸の数)とこの号の感想、あなたの住所・氏名・年齢を書いて、1月7日までに広報課へ。抽選で50名の方にすてきなプレゼントをさしあげます。当選者の発表は、発送をもってかえさせていただきます。

●阿佐ヶ谷駅→浜田山駅
 ●浜田山駅→阿佐ヶ谷駅



阿佐ヶ谷に住まいの園吉さん(81歳)、安藤さん(75歳)
 浜田山の教会に行くので、よく乗っています。お友だちと同じバスに乗るのよに決めていますが、だいたい時刻どおりに来るので助かります。このバスが開通する前は、自転車か、吉祥寺回りで井の頭線を使っていましたから、とても楽になりました。



●善福寺川緑地
 善福寺川沿いの道は、春は桜、秋には紅葉が楽しめます。バスの車窓からも、季節の移り変わりが感じられます。



浜田山から乗車の林さん(39歳)、次男の紀彦ちゃん(1歳9ヶ月)、三重県から上京されていた祖母の山下さん
 お兄ちゃん4歳が昨日遠足で、このバスで児童交通公園に行っても楽しかったのよ。下の子も連れて行きたくて乗りました。交通公園は、安全でゴーカートにも乗れるし、いいですよ。



利用案内

★料 金=1乗車100円均一(大人・子ども)
 シルバーバス、バス共通カード、定期券などは使えません。
 ★回数券...すぎ丸専用回数券2000円(21枚綴り)を車内で販売しています。
 ★車いす...車いすを降りて乗車できる方は、全車とも折りたたんだ車いすを収納できますので、すべての停留所で乗降できます。車いすのまま乗車される方は、乗降用リフト装備車をご利用ください(印の停留所で、赤字の時刻に運行します)。
 運行・利用に関する問い合わせは、京王バス株永福町営業所 ☎5300-6011へ。

＜阿佐ヶ谷駅→浜田山駅＞					＜浜田山駅→阿佐ヶ谷駅＞				
停留所番号	停留所名	8時	18時	19時	停留所番号	停留所名	8時	18時	19時
0	阿佐ヶ谷駅	0	15 30 45	0 15 30	15	浜田山駅	0	15 30 45	0
1	中杉通り	0	15 30 45	0 15 30	16	浜田山駅西	0	15 30 45	0
2	阿佐ヶ谷南一丁目	2	17 32 47	2 17 32	17	人見街道入口	1	16 31 46	1
3	杉並区役所前	3	18 33 48	3 18 33	18	浜田山郵便局前	2	17 32 47	2
4	杉並区役所前	3	18 33 48	3 18 33	19	浜田山小学校南	4	19 34 49	4
5	阿佐ヶ谷住宅東	8	23 38 53	8 23 38	20	浜田山小学校	4	19 34 49	4
6	中央広場	9	24 39 54	9 24 39	21	児童交通公園入口	5	20 35 50	5
7	阿佐ヶ谷住宅西	9	24 39 54	9 24 39	22	鎌倉街道	6	21 36 51	6
8	善福寺川緑地	12	27 42 57	12 27 42	23	三年坂	7	22 37 52	7
9	善福寺川緑地	12	27 42 57	12 27 42	24	善福寺川緑地	8	23 38 53	8
10	杉並第二小学校	14	29 44 59	14 29 44	25	杉並高校	10	25 40 55	10
11	鎌倉街道	1	16 31 46	1 16 31 46	26	中央広場	13	28 43 58	13
11 2	成田西幼稚園前	1	16 31 46	1 16 31 46	27	阿佐ヶ谷住宅南	13	28 43 58	13
12	児童交通公園入口	2	17 32 47	2 17 32 47	28	阿佐ヶ谷住宅東	14	29 44 59	14
13	浜田山小学校	3	18 33 48	3 18 33 48	29	杉並区役所前	0	15 30 45	0 15 30 45
14	浜田山みどりの里	7	22 37 52	7 22 37 52	29 2	水道局営業所前	1	16 31 46	1 16 31 46
					30	杉並区役所前	3	18 33 48	3 18 33 48
					31	阿佐ヶ谷南一丁目	4	19 34 49	4 19 34 49
					32	中杉通り	4	19 34 49	4 19 34 49

(注) 1. は、8時台は運行しません。2. 青字は、永福町行き。3. 赤字は、車いす乗降用リフト車が運行します。

「気持ちちは区民」

私たちがすぎ丸を運転しています！



11月30日、区は、運転手のみなさんに感謝状を贈りました。この一年間、多くのみなさんから「安全運転で安心して乗車できる」「対応がとても親切である」との声が寄せられ、区民の福祉向上に対する感謝の意味を込めてのものです。そこで、運転手のみなさんに、お話を伺いました。



すぎき げんいちろう
鈴木源一郎さん

以前は、調布で路線バスを運転していました。道路が狭いので、開通前にコースを歩いて確認しました。杉並の区民、という意識でがんばりたいと思います。



なとり しゅういち
名執守一さん

フィルム関係の生産工場で18年働いていました。以前から車が好きで、特にバスを運転したいと思っていたので、この仕事をするようになりました。リラックスして気持ちよく乗っていただけるような雰囲気を作っていきたいです。

こんどう ただみ
近藤礼身さん

自動車教習所で働いていましたが、定年を迎え、運転手の募集があったので応募しました。杉並区を代表した運転をしたいと思っています。



なかみ のぶひさ
中紙延久さん

阿佐ヶ谷駅～渋谷駅など他の路線バスの運転もしています。すぎ丸は、狭い道が多く技術的にも難しいので、他の路線の運転が楽に感じられるようになりました。



寒い中、お待たせすることもあると思いますが、末永くよろしくお願いいたします。



運転手さんにインタビュー



- **運転中に気をつけていることは？**
歩行者と自転車で、一番怖いのは、自転車の飛び出しです。また、降り際に際してはご注意くださいと声をかけるようにしています。
- **雨傘の貸出しも行っていますね。**
最初は、回収率100%でしたが、やはり雨が続く時期には戻ってこないことがあります。逆に、傘をくださる方もあり、よく利用されています。
- **乗っていると、とてもゆったりした気分になります。**
運転していても、非常に気持ちよく、皆さんに感謝しています。狭い道でも、ドライバーの方たちが車をよけて通してくれます。
- **また、浜田山駅前では自転車を整理している方々にも、いつもお世話になっています。最終バスでは、必ずあいさつをするようにしています。**
- **運転していて楽しいことは？**
自転車にお母さんと一緒に乗って

- **いる子どもたちが、バスを見ると手を振ってくれます。また、歩いている人もよけてくれるので、できるだけあいさつするようにしています。**
- **一般の路線バスと比べていかがですか。**
いやな思いをすることもなく、他の路線バスと比べて人情味があるように思います。
- **また、バスがすれ違う時、お客さんが対向車の運転手を見て「あ、さんだ」と名前を言っているのが聞こえます。運転手の顔と名前をおぼえてもらっているのも、地域のバスならではの姿**
- **停車中にお客さんと話している姿もみられますが。**
発車前に乗客の方とよく話をしていますが、このバスを運転するようになって、杉並が好きになりました。地域に密着したバス、すぎ丸は最高です！

今年も、元気な若手落語家が続々登場します。
【日時】1月19日(土)午後2時開演(1時30分開場)
【料金】五〇〇円(会員割引なし)【会場】杉並会館(上荻3 29 5)【定員】五〇名(先着順)
申し込み・問い合わせは、文化・交流課 ☎53117035へ。



若手あとおし落語会
金原亭小駒勉強会
金原亭小駒

成人祝賀のつどい
杉並区・杉並区教育委員会・杉並区選挙管理委員会 主催

今年の「成人祝賀のつどい」は、1月14日、成人の日を開催します。友達と一緒に、ぜひご参加ください。

【日時】1月14日(祝)午前の部=10時30分開場・午後0時30分閉会 / 午後の部=1時開場・3時閉会(どちらに参加しても構いません)
【会場】杉並公会堂(上荻1 23 15)
【対象】昭和56年4月2日～昭和57年4月1日生まれの日区民
【定員】各回1100名(先着順)
問い合わせは、青少年係へ。
該当する方には、昨年12月に案内状をお送りしました。お手元に届いていない方は、同係までご連絡ください。



新年を祝って、おめでたい獅子舞を郷土博物館(大宮1 20 8)の古民家で行います。
大宮前囃子は、宮前に古

新春吉例 大宮前囃子

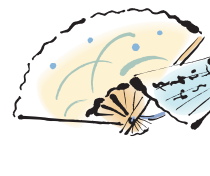

くから伝わる民俗芸能で、区の登録文化財です。
【日時】1月6日(日)午後2時～【観覧料】一般一〇〇円、中学生以下無料
希望者は、直接会場へ。問い合わせは、郷土博物館 ☎3317 0841へ。
駐車場はありませんので、車での来館はご遠慮ください。